



بنیادسکن انقلاب اسلامی  
استان زنجان



جمهوری اسلامی ایران  
سازمان برنامه و بودجه کشور  
سازمان مدیریت و برنامه ریزی  
استان زنجان

# سند برنامه توسعه اقتصادی، اشتغالزایی و طرح توسعه پایدار منظومه های روستایی

## استان زنجان



شهرستان: ابهر  
بخش: مرکزی

راژان آب زاگرس  
مهندسین مشاور





بِسْمِ اللَّهِ الرَّحْمَنِ الرَّحِيمِ





جمهوری اسلامی ایران  
سازمان برنامه و بودجه کشور  
سازمان مدیریت و برنامه ریزی  
استان زنجان

سند

برنامه توسعه اقتصادی، اشتغال زایی

و طرح توسعه پایدار منظومه های روستایی استان زنجان

بخش: مرکزی

شهرستان: ابهر

زمستان ۱۳۹۹



## فهرست مطالب

صفحه	عنوان
۱	پیام استاندار
۳	پیشگفتار
۵	تشکر و سپاسگزاری
۷	کلیات
۹	مقدمه
۱۰	۱- تبیین و تحلیل وضعیت موجود روستاهای بخش مرکزی شهرستان ابهر
۱۰	۱-۱- متغیر و شاخصهای تطبیقی جمعیت بخش مرکزی شهرستان ابهر و استان زنجان
۱۲	۱-۲- قابلیتها
۱۴	۱-۳- محدودیتها و تنگناها
۱۶	۱-۴- مسائل کلیدی بخش (مرتبط با توسعه اقتصادی، اشتغالزایی و منظومه)
۲۰	۱-۵- ساختار و سازمان فضایی موجود (نقشه)
۲۲	۱-۶- جمع بندی
۲۳	۲- تصویر کلان توسعه روستاهای بخش
۲۳	۱-۲- اهداف کلی
۲۵	۲-۲- اهداف کمی
۲۵	۳-۲- جهت گیریهای توسعه
۲۷	۴-۲- راهبردها
۲۸	۵-۲- سیاستهای اجرایی
۳۰	۶-۲- تعیین الزامات تحقق اهداف و سیاستها
۳۲	۷-۲- ساختار و سازمان فضایی هدف/ پیشنهادی (نقشه)
۳۴	۳- اقدامات، فعالیتها، طرحها و پروژههای توسعه بخش (پیوست سند)
۳۴	۱-۳- اقدامات و فعالیتهای ذی ربط تصمیمات و مصوبات مقرراتی و اجرایی - جدول ۴
۳۴	۲-۳- طرحهای سرمایه گذاری اولویت بندی شده در سطح بخش - جدول ۵
۳۴	۳-۳- پروژههای عمرانی اولویت بندی شده در سطح بخش - جدول ۶
۳۴	۴- نظام اجرایی، نظارت و بازنگری سند
۳۴	۱-۴- سازمان اجرایی
۳۴	۲-۴- نظارت بر اجرا
۳۴	۳-۴- بازنگری سند
۳۵	پیوست و ضمایم

## فهرست جداول

صفحه	عنوان
۱۱	جدول ۱- متغیر و شاخص‌های تطبیقی جمعیت بخش مرکزی شهرستان ابهر و استان زنجان
۲۵	جدول ۲- اهداف کمی بخش برحسب سرفصل‌های کلی
۳۱	جدول ۳- عناوین اقدامات و کسب‌وکارهای محرک متوسط مقیاس
۳۶	جدول ۴- فهرست اقدامات و فعالیت‌های ذی‌ربط تصمیمات و مصوبات مقرراتی و اجرایی (۱)
۳۷	جدول ۵- فهرست طرح‌های سرمایه‌گذاری (دوره ۱۴۰۱ - ۱۴۰۰)
۵۳	ضمیمه جدول ۵- توضیحات طرح‌های سرمایه‌گذاری
۵۴	جدول ۶- فهرست پروژه‌های عمرانی (اعتبارات تملک دارائی‌های سرمایه‌ای برحسب فصل - برنامه - پروژه)
۸۰	ضمیمه جدول ۶- توضیحات پروژه‌های عمرانی

## فهرست نقشه‌ها

صفحه	عنوان
۲۰	نقشه ۱- ساختار فضایی موجود در منظومه ابهر
۲۱	نقشه ۲- سازمان فضایی موجود در منظومه ابهر
۳۲	نقشه ۳- ساختار فضایی پیشنهادی منظومه ابهر
۳۳	نقشه ۴- سازمان فضایی پیشنهادی منظومه ابهر



## پیام استاندار

در همسویی و همگرایی با اهداف برنامه‌ریزی توسعه منطقه‌ای و ایجاد بستر لازم برای شکوفایی و پیشرفت عدالت محور روستاها، اجرای جزء ۱ بند الف ماده ۲۷ قانون برنامه ششم توسعه در تلفیق با طرح توسعه پایدار منظومه‌های روستایی برابر مصوبه شورای برنامه‌ریزی و توسعه استان (مورخ ۹۶/۱۲/۲۷) در قالب مطالعات "برنامه توسعه اقتصادی، اشتغالزایی و طرح توسعه پایدار منظومه‌های روستایی استان" منجر به تنظیم اسناد برنامه و طرح بخش‌های تابعه شهرستان‌های استان زنجان به عنوان سنتر مطالعات شده است.

اشتغال پایدار و رونق کسب و کار، تقویت اقتصاد محلی صادرات محور، توانمندسازی اقتصادی و تنوع‌بخشی به اقتصاد و معیشت روستائیان و افزایش سطح درآمد و ارتقاء سطح بهره‌وری، به عنوان بخشی از پیامدهای اقتصادی مورد انتظار از رهگذر اجرای نتایج این مطالعات می‌باشد.

بواسطه اهمیت اهداف برشمرده، مطالعات "برنامه توسعه اقتصادی، اشتغالزایی و طرح توسعه پایدار منظومه‌های روستایی استان" در زمره طرح‌های منتخب ملی و استانی بوده که با راهبری سازمان برنامه و بودجه کشور و بنیاد مسکن انقلاب اسلامی کشور و اهتمام سازمان مدیریت و برنامه‌ریزی استان و اداره کل بنیاد مسکن انقلاب اسلامی استان و مشارکت مسئولان استانی و شهرستانی در آستانه اجرای نتایج قرار گرفته است.

ضمن سپاسگزاری از کلیه دست اندرکاران در همراهی و همکاری‌های به عمل آمده و به منظور انجام موفقیت‌آمیز نتایج اجرایی مطالعات، نظر فرمانداران و مدیران محترم دستگاه‌های اجرایی استان را به الزامات زیر جلب می‌نماید.

۱- فرمانداران محترم با تمهیدات متناسب با اقتضای مرحله اجرای نتایج مطالعات، عوامل اجرای سند بخش/بخش‌های تابعه را با حساسیت و دقت و با کاربست ظرفیت‌های شهرستانی راهبری نمایند. اولویت‌بندی‌های ناشی از محدودیت منابع، مبتنی بر تصمیمات کمیته برنامه‌ریزی شهرستان‌ها اتخاذ خواهد شد و دهیاران و مقامات محلی در روستاها از عوامل مؤثر در پیشبرد فعالیت‌ها، پروژه‌های عمرانی و طرح‌های سرمایه‌گذاری خواهند بود.

۲- دستگاه‌های بخشی و فرابخشی شهرستان‌ها تحت راهبری توأمان دستگاه متبوع استانی و فرمانداری و همچنین با رعایت ملاحظات لازم به اجرای نتایج مطالعات همت گمارند.

۳- سازمان مدیریت و برنامه‌ریزی استان، ضمن هماهنگی بخشی و فرابخشی در عملیاتی نمودن نتایج مطالعه، نسبت به راهبری تخصیص منابع و امکانات استانی و ملی برای تحقق راهبردها و پوشش اهداف کمی و کیفی مورد انتظار اهتمام نماید.

۴- اداره کل بنیاد مسکن انقلاب اسلامی استان ضمن پیگیری و هماهنگی با مدیریت ملی، نسبت به اجرای پروژه‌ها و طرح‌های مرتبط با منظومه‌های ۱۷ گانه استان اقدام و گزارش عملکرد دستگاه‌های استانی را به شورای برنامه‌ریزی و توسعه ارائه نماید.

۲ ..... سند برنامه توسعه اقتصادی، اشتغالزایی و طرح توسعه پایدار منظومه‌های روستایی استان زنجان

۵- بهره‌گیری از خدمات تسهیلتی در امر آموزش و همچنین اجرای نتایج و دستاوردهای کاربردی مطالعات، با استفاده از سازمان و ظرفیت‌های اجرایی موجود و مشارکت میدانی دهیاران و شوراهای اسلامی روستا، در تأمین اهداف برنامه‌های پیشنهادی تأثیرگذار بوده و کمک شایانی می‌کند.

۶- تمهیدات مربوط به اجرای نتایج می‌بایست از سال پایانی برنامه ششم (۱۴۰۰) آغاز و با فعال‌سازی قابلیت‌ها و راه‌اندازی ظرفیت‌های تسهیلتی و متناسب با مقتضیات توسعه روستایی در برنامه هفتم تا افق ۱۴۰۵ تداوم یابد.

فتح اله حقیقی

استاندار زنجان

## پیشگفتار

پس از چهار دهه تلاش و اجرای برنامه‌های توسعه روستایی، تدوین برنامه توسعه اقتصادی و اشتغال‌زایی روستایی با هدف تقویت اقتصاد محلی و منطقه‌ای در برنامه ششم توسعه مطرح و مطابق تکالیف جزء ۱ بند الف ماده ۲۷، سازمان استان‌ها را مکلف به تهیه سالانه ۵ هزار برنامه روستایی نمود. تهیه ۹۰ برنامه به‌صورت سالانه در استان و شرح خدمات معین با محوریت سازمان برنامه و بودجه کشور در دستور کار استان قرار گرفت. این مهم در تکمیل سلسله برنامه‌های توسعه استان تا سطح روستا و استمرار نگرش پهنه‌ای به برنامه‌های توسعه اقتصادی و کالبدی، به تهیه برنامه‌های کل بخش‌ها و روستاهای استان منتهی گردید تا برنامه آمایش سرزمین و استان، برنامه‌های توسعه فضایی شهرستان‌ها را کامل نماید. در این راستا تلفیق برنامه‌های طرح توسعه پایدار منظومه‌های روستایی در بخش‌های ۱۷ گانه با برنامه‌های توسعه اقتصادی و اشتغال‌زایی روستایی (برای تمام روستاهای بالای ۲۰ خانوار) به عنوان تصمیم راهبردی به تصویب شورای برنامه‌ریزی و توسعه استان با همراهی اداره کل بنیاد مسکن انقلاب اسلامی و مبادله موافقت‌نامه استانی منتهی شد و مقرر گردید ضمن اجرای شرح خدمات دوگانه و تهیه و تدوین اسناد (بخشی/ روستایی/ تلفیقی) در قالب خدمات مشاوره‌ای و مدیریت کمیته راهبری مورد اهتمام قرار گیرد.

امید است نتایج حاصله که به تأیید شورای برنامه‌ریزی و توسعه استان، سازمان برنامه و بودجه کشور و بنیاد مسکن انقلاب اسلامی کشور رسیده است، به رشد و شکوفایی اقتصادی محلی و توانمندسازی ذینفعان منجر گردد و آثار اقتصادی آن را در سال‌های آتی در حساب تولید استان شاهد باشیم. بدیهی است استمرار برنامه‌ها، هم‌زمان با رشد اقتصادی، توسعه پایدار محلی را در بر خواهد داشت.

در انتهای کلام، فرصت را مغتنم شمرده و از همکاران محترم امور برنامه‌ریزی، نظارت و آمایش سرزمین، کلیه عوامل مدیریتی و اجرایی در سازمان مدیریت و برنامه‌ریزی و بنیاد مسکن انقلاب اسلامی استان و همچنین کلیه فرمانداران، مدیران و کارشناسان دستگاه‌های اجرایی و دست‌اندرکاران محلی تقدیر و تشکر می‌گردد.

رضا خواجه‌ای

رامین میرزایی

مدیر کل بنیاد مسکن انقلاب اسلامی

رئیس سازمان مدیریت و برنامه‌ریزی

استان زنجان

استان زنجان



## تشکر و سپاسگزاری

سازمان مدیریت و برنامه ریزی و اداره کل بنیاد مسکن انقلاب اسلامی استان زنجان از مقامات، مراجع و دستگاه‌های زیر که در شکل‌گیری اسناد «برنامه توسعه اقتصادی، اشتغالزایی» و «طرح توسعه پایدار منظومه‌های روستایی استان زنجان» سهیم بوده‌اند، صمیمانه تشکر و سپاسگزاری می‌نماید.

استان: ستاد اقتصاد مقاومتی، شورای برنامه ریزی و توسعه، استانداری، دستگاه‌های ستادی و سازمان‌های مردم‌نهاد.

شهرستان‌ها: کمیته‌های برنامه ریزی، فرمانداری‌ها و دستگاه‌های اجرایی.

بخش‌ها و روستاها: بخش‌های شورای اسلامی روستاها، دهیاران، ریش سفیدان و معتمدین محلی.

سازمان و تشکیلات مطالعه: کمیته راهبری مطالعه، مهندسین مشاور (آرتا نقشه‌شهر)، برنامه ریزی چشم‌انداز سامان، رازان آب زاگرس، بنرسانه سلان و یورت شهر سلان)، تیم نظارت علمی و دفتر مطالعات.



## کلیات

روستاها در استان زنجان همانند سایر روستاهای کشور متأثر از جریان وسیع تغییرات فناوری و ارتباطات، تحولات متفاوتی را در زمینه‌های اقتصادی، اجتماعی و فرهنگی تجربه کرده‌اند؛ به گونه‌ای که، سرمایه‌گذاری‌های گسترده در زیرساخت‌های کالبدی روستاها، چهره و کالبد آن‌ها را تغییر داده و سطح انتظارات جامعه روستایی را به جامعه شهری نزدیک و همسو کرده است. با وجود این اقدامات، ساختار تولید و اشتغال در روستا دستخوش تغییرات محدودتری بوده است.

رشد اقتصاد روستا بر دو محور رشد سرمایه‌گذاری و رشد بهره‌وری متکی است. البته رشد صرفاً بر مبنای سرمایه‌گذاری به سرعت مشمول قاعده بازده نزولی عوامل تولید شده و بازده سرمایه‌گذاری متأخرتر را کاهش می‌دهد؛ بنابراین رشد روستا به صرف انجام سرمایه‌گذاری جدید مقرون به صرفه نبوده و به سرعت متوقف می‌شود. مطالعات اقتصادی نشان می‌دهد که رشد بیش از ۵۰ درصد رشد اقتصادی به ویژه در روستاها وابسته به ارتقا و رشد بهره‌وری است. زمینه‌های سرمایه‌گذاری در روستاها را می‌توان از طریق قابلیت سنجی و تحلیل تنگناها و سایر ملاحظات نظیر بازار استخراج نمود و در قالب پروژه‌های اولویت‌دار، فرآیند رشد اقتصاد روستا و به تبع آن تحول در روستا را با سرمایه‌گذاری‌های جدید تسریع نمود.

سرمایه‌گذاری و سیاست‌گذاری برای ارتقای بهره‌وری عمومی در اقتصاد روستا به جای نگاه پروژه‌ای و یک بعدی نیازمند رویکرد سیستماتیک و فرآیندی است. در یک دسته‌بندی کلی می‌توان عوامل کاهنده و یا متوقف کننده ارتقای بهره‌وری در روستاها را در قالب محورهای زیر طبقه‌بندی کرد:

ردیف	موانع عمومی ارتقای بهره‌وری	فرآیند و تبعات
۱	شکاف معنی‌دار قیمت تولید تا مصرف و قیمت‌های با تغییرات گسترده	فاصله معنی‌داری بین قیمت در مزرعه و قیمت مصرف‌کننده وجود دارد؛ به نحوی که بخش زیادی از ارزش‌افزوده بخش کشاورزی از روستاها خارج شده و نصیب واسطه‌ها می‌شود. این شکاف به کاهش درآمد و انگیزه‌های سرمایه‌گذاری روستاییان منتهی می‌شود؛ و به دلیل ناکارآمدی سیاست‌های اصلاحی، فرآیند تار عنکبوتی قیمت در بیشتر محصولات رخ می‌دهد
۲	مقیاس خرد فعالیت‌ها در بخش کشاورزی	متأثر از قانون تقسیم اراضی و قانون ارث و عدم شکل‌گیری سیاست‌گذاری صنعتی بزرگ‌مقیاس در چندین دهه گذشته مقیاس تولید کشاورزی در روستاها بسیار کوچک‌تر شده است. در چنین شرایطی به دلیل آنکه مبنای فعالیت‌ها صرفاً معیشتی بوده است، معمولاً اهداف اقتصادی مدنظر قرار نگرفته و بهای تمام شده محصولات نیز در دامنه اقتصادی ملحوظ نشده است.
۳	محدودیت و تقلیل منابع آبی	آب یکی از ارکان و نهاده‌های محوری اقتصاد روستا است. تغییرات اقلیم و محدودیت بارش در سه دهه گذشته، افزایش شدید تقاضای مصرف آب در بخش کشاورزی با گسترش اراضی زیر کشت آبی و حفر چاه‌های مجاز و غیرمجاز از دهه ۱۳۶۰ به این سو و از طرفی عدم انتشار و تعمیق فناوری‌های کاهش مصرف آب در بخش کشاورزی با فقدان بازار آب یکی از عوامل محوری ارتقاء بهره‌وری و درآمد روستا از محل فعالیت‌های کشاورزی است. با مصرف موجود آب در بخش کشاورزی می‌توان تولید را دو تا سه برابر افزایش داد.
۴	دستگاه‌ها و متولیان سیاست‌گذاری ناهمسو در روستا	دستگاه‌های اجرایی نظیر جهاد کشاورزی، آب منطقه‌ای، منابع طبیعی، آب فاضلاب روستایی و ... از جمله نهادهای اثرگذار در تحول و توسعه روستاها هستند. ناهماهنگی بین دستگاهی و ضعف سیاست‌گذاری متوازن موجب ناهمسوئی سیاست‌گذاری‌ها در حوزه روستا شده است

ردیف	موانع عمومی ارتقای بهره‌وری	فرآیند و تبعات
۵	کمبود نیروی انسانی ماهر و متخصص	در اقتصاد بیان می‌شود که تخصص منجر به ایجاد ارزش افزوده بیشتری می‌شود. پایین بودن سطح سواد و تخصص کشاورزان و سن بالای کشاورزان و درآمد کم آنان در کنار پارادایم ذهنی مقاوم و سخت آن‌ها به تغییر رفتاری و کشت خود در برابر مهارت و دانش نیروی کار جوان منجر به شکاف ساختاری و رفتاری بین این دو دسته شده است؛ در این میان به دلیل آن که مالک و تملک زمین‌ها نیز از آن سنتی گراهای دیرینه می‌باشد، دسته دوم یا مجبور به تسامح با سنت‌گراها می‌باشند یا با مخالفت و سرکوب خود، مجبور به مهاجرت می‌شوند که با این شرایط باعث کاهش نیروی کار ماهر، کارآفرین و سرمایه‌های انسانی و حفظ بافت جمعیتی سنت‌گرا و اغلب غیر ماهر و با بهره‌وری پایین می‌گردد. در آمریکا فقط ۳ درصد جمعیت، کشاورز و روستانشین هستند که ضمن تأمین نیاز داخلی، صادرات هم می‌کنند اما در ایران با وجود ۳۳ درصد اشتغال در بخش کشاورزی عموماً در کشاورزی سنتی و معیشتی به سر می‌برد. روستاییان با توجه به شیوه فکری و عدم دانش و مهارت و بالطبع ترس از تغییر، به ندرت دست به تغییر الگوی سنتی و کاشت محصولات جایگزین و پر بازده همانند گل‌های زینتی، دارویی، زعفران و سایر محصولات کشتی دیگر می‌پردازند.
۶	نبود مدیریت و نظارت مستمر و برقراری عدالت بین نسلی در بهره‌برداری از منابع طبیعی	از آنجا که منابع آب، خاک، چراگاه‌ها و مراتع جزء منابع نسل فعلی و آینده می‌باشد، می‌باید عدالت بین نسلی به گونه‌ای باشد که نسل حاضر ضمن بهره‌برداری بهینه از منابع، حقوق نسل آتی را نیز محفوظ بدارد متأسفانه نبود سیاست‌گذاری اصولی و مدیریت و نظارت بر منابع خدادادی، آسیب‌های جدی به این منابع دارای آستانه‌های تجدید ناپذیری زده، که با ادامه این روند در آینده نه چندان دور با بحران منابع مواجه خواهیم شد.
۷	توجه غالب به خدمات رفاهی و زیرساختی بجای سرمایه‌گذاری اقتصادی در روستاها	با وجود سرمایه‌گذاری‌های سنگینی که در حوزه‌های زیرساختی و رفاهی روستاها انجام شده، با وجود میانگین درآمد روستاها افزایش متناسبی نداشته است. در چند دهه گذشته نگاه غالب به حوزه دخالت دولت در روستا تأمین نیازهای رفاهی و زیرساختی بوده است و توانمندسازی و ظرفیت‌سازی اقتصادی آن‌ها مورد تأکید نبوده است.
۸	عدم وجود کارگاه‌های کوچک‌مقیاس	در روستاهای ایران برخلاف سایر کشورهای پیشرفته و در حال توسعه، کارگاه‌های کوچک‌مقیاس بسیار کم و به ندرت وجود دارد. علت این امر عدم آموزش، عدم دانش، تخصص و آگاهی کافی روستاییان و گذار از دامداری و کشاورزی سنتی به مدرن و از سوی عدم حمایت، پشتیبانی و ترغیب آن‌ها از نظر مالی و علمی از سوی مسئولین ذی‌ربط می‌باشد.
۹	تله‌نهادی کشاورزی و تولید سنتی	متأثر از عوامل پیش گفته نهادی، نظام تولید در روستاها سنتی و کمتر متأثر از تحولات فناورانه بوده است. در برخی بخش‌ها به عنوان مثال در حوزه دام سبک، شیوه پرورش و بازده آن تفاوت معنی‌داری با چندین دهه و قرن گذشته ندارد

از آنجا که کشاورزی محور اصلی اقتصاد روستا است و تحول در آن نیز از ارکان تحولات اقتصادی و اجتماعی در روستاها محسوب می‌شود، بخش مهمی از تحول اقتصادی به تحول بهره‌وری در بخش کشاورزی وابسته است.

بر اساس نتایج حاصل از بررسی موانع عمومی ارتقای بهره‌وری، می‌توان گفت که کاهش و تعدیل آثار این عوامل نیازمند زمان و تغییرات معنی‌دار در حوزه سیاست‌گذاری، اختصاص منابع مالی، اصلاح بازارها، تغییر ساختار آموزش، بینش فکری، دانش و کیفیت مداخلات در روستا و بخش کشاورزی است. مبتنی بر اهداف، رویکردها، دستاوردها و آثار مورد انتظار از تدوین برنامه توسعه اقتصادی، اشتغالزایی و طرح توسعه پایدار منظومه‌های روستایی، چکیده گزارش بخش مرکزی شهرستان ابهر به شرح سرخط‌های زیر ارائه می‌شود.



## مقدمه

تاریخ بشریت در گذر از عصر کشاورزی به عصر صنعتی دچار تغییر و تحولات بنیادین شد. تغییراتی که چهره جغرافیای جهان را از چشم‌انداز غالب روستایی- عشایری با تولیدات محدود کشاورزی-دامداری، به چشم‌انداز غالب شهری با تولیدات انبوه صنعتی تغییر داد. در این تحولات بنیادین و با شیوع مهاجرت عظیم از روستاها به شهرها عموماً از جمعیت روستاها کاسته و بر جمعیت شهرها افزوده شد.

تغییرات مکانی جمعیت از روستاها به شهرها موجب ایجاد تغییرات عمده فضایی در سطح کشور شد. نقش نقاط شهری در شبکه فضای ملی هر روز پررنگ‌تر و نقاط روستایی به صورت محوتر درآمد. این تغییرات در مقیاس ملی به علی‌چند، صورت تأسفانگیزی به خود گرفت. اولین مسئله انباشت عظیم سرمایه‌های ناشی از فروش نفت در شهرها و عدم صنعتی شدن شهرها به صورت واقعی بود. در واقع شهر به علت عدم تولید اشتغال در سطح انبوه، نیازی به مهاجرین گسترده روستایی نداشت ولی به علت تمرکز درآمدهای نفتی در شهرها، جاذبه شدیدی برای روستاییان به وجود آمد. همچنین ازدیاد جمعیت، ناشی از توسعه وضعیت بهداشتی و مهار بیماری‌های مسری، بر جمعیت شهرها و روستاها افزود. با افزایش جمعیت، عدم اشتغال و درآمد ناکافی، بسیاری از این روستاییان به شهرها که محل جذب درآمدهای نفتی و محل تمرکز صنایع بود، روی آوردند. حاشیه‌نشینی، مشاغل غیررسمی و گسترش پهنه‌های فقر شهری پاسخ اجتماعی-فضایی شهر به این تغییرات بود. پاسخ روستا به این تغییرات مکمل پاسخ شهر بود. عدم صنعتی شدن واقعی کشاورزی در هر سه بخش عمده زراعت، دامداری و باغداری باعث رها شدن منابع روستایی و بلااستفاده ماندن ثروت‌های طبیعی شد. از این‌رو روستاهای زیادی به خاطر مهاجرت‌های شدید از جمعیت خالی شدند و روستاها به محل زندگی پیرمردان و پیرزنان تبدیل شدند.

مطالب گفته شده باعث توجه بیشتر به مسئله روستا و نحوه اشتغال‌زایی و توسعه پایدار روستاها با هدف ایجاد اشتغال پایدار، بهبود معیشت در سطح خانوار و توانمندسازی افراد جامعه محلی را فراهم ساخت و میزان مشارکت اهالی و روستاییان را بیشتر کرد؛ چرا که بکارگیری رویکرد مشارکتی در امر توسعه و اجرای برنامه‌های توانمندسازی در سطح محلی از یک طرف روند اجرای طرح‌ها را تسهیل می‌کند و مقبولیت اجتماعی را در پی خواهد داشت و از طرف دیگر منافع طرح‌ها و برنامه به صورت مستقیم به جامعه محلی برمی‌گردد.

در تدوین سند برنامه اقتصادی و اشتغال‌زایی و طرح توسعه پایدار منظومه‌های روستایی تلاش شده که مسائل کلیدی هر بخش به صورت جدا بررسی و با توجه به نقاط قوت و ضعف هر بخش، اهداف، سیاست‌ها و راهبردهای آن بخش مطرح و در نهایت پروژه‌هایی که توان اجرایی متناسب با روستا را دارند، پیشنهاد شود؛ اما بدیهی است که این سند تنها گزیده‌ای از مطالبی که در رابطه با برنامه توسعه اقتصادی و اشتغال‌زایی و طرح توسعه پایدار منظومه‌های روستایی است را در خود گنجانده و جای کار برای روستاهای هر بخش وجود دارد. به همین منظور قابلیت‌ها و محدودیت‌های هر بخش شناسایی و سعی شده تا متناسب با آن‌ها راهبردها و سیاست‌هایی در نظر گرفته شود تا به اهداف موردنظر در افق طرح دست یافت.

## ۱- تبیین و تحلیل وضعیت موجود روستاهای بخش مرکزی شهرستان ابهر

در بخش اول از ارائه سند به بررسی، تبیین و تحلیل وضع موجود روستاهای بخش مرکزی شهرستان ابهر پرداخته می‌شود.

### ۱-۱- متغیر و شاخص‌های تطبیقی جمعیت بخش مرکزی شهرستان ابهر و استان زنجان

بر اساس نتایج سرشماری عمومی نفوس و مسکن سال ۱۳۹۵، جمعیت استان زنجان بیش از ۱,۰۵۷ هزار نفر و ضرایب شهرنشینی و روستانشینی در استان به ترتیب ۶۷,۳ و ۳۲,۷ درصد بوده است.

از جمعیت روستایی استان با بیش از ۳۴۶ هزار نفر، به تعداد بیش از ۳۴۱ هزار نفر در ۹۰۳ روستا دارای سکنه و به میزان بیش از ۵ هزار نفر در آبادی‌ها (شامل مکان، مزرعه و ...) ساکن بوده‌اند.

در سال ۱۳۹۵، تعداد روستاهای دارای ۲۰ خانوار و بیشتر، ۷۱۰ روستا و تعداد روستاهای کمتر از ۲۰ خانوار، ۱۹۳ روستا بوده است.

در مناطق روستایی استان زنجان، حدود ۹۰ درصد جمعیت روستایی، در حدود ۵۰ درصد روستاها (روستاهای دارای ۶۰ خانوار و بالاتر)، حدود ۸,۴ درصد جمعیت روستایی، در حدود ۲۹ درصد روستاها (روستاهای دارای ۲۰ خانوار و بیشتر و کمتر از ۶۰ خانوار) و حدود ۱,۶ درصد جمعیت روستایی، در حدود ۲۱ درصد روستاها (روستاهای کمتر از ۲۰ خانوار) ساکن بوده‌اند.

متغیرها و شاخص‌های تطبیقی جمعیت بخش مرکزی، شهرستان ابهر به شرح جدول شماره ۱ می‌باشد.

جدول ۱- متغیر و شاخص‌های تطبیقی جمعیت بخش مرکزی شهرستان ابهر و استان زنجان

جمعیت مکان، مزرعه و ...	سرانه جمعیت روستا			جمعیت روستا (نفر)			تعداد روستا			ضریب روستائیشینی درصد	جمعیت (نفر)			بخش
	کمتر از ۲۰ خانوار	۲۰ خانوار و بالاتر	کل	کمتر از ۲۰ خانوار	۲۰ خانوار و بالاتر	کل	کمتر از ۲۰ خانوار	۲۰ خانوار و بالاتر	کل		روستایی	شهری	کل	
۵،۱۸۰	۲۸	۴۷۳	۳۷۸	۵،۴۷۱	۳۳۵،۶۳۳	۳۴۱،۱۰۴	۱۹۳	۷۱۰	۹۰۳	۳۲،۷	۳۴۶،۲۸۴	۷۱۱،۱۷۷	۱،۰۵۷،۴۶۱	استان
۳۹	۲۸	۴۸۹	۳۷۹	۴۴۴	۲۴،۹۳۱	۲۵،۳۷۵	۱۶	۵۱	۶۷	۱۶،۸	۲۵،۴۱۴	۱۲۶،۱۱۴	۱۵۱،۵۲۸	شهرستان ابهر
۳۹	۲۸	۴۸۹	۳۷۹	۴۴۴	۲۴،۹۳۱	۲۵،۳۷۵	۱۶	۵۱	۶۷	۱۶،۸	۲۵،۴۱۴	۱۲۶،۱۱۴	۱۵۱،۵۲۸	بخش مرکزی
				۸،۱	۷،۴	۷،۴	۸،۳	۷،۲	۷،۴		۷،۳	۱۷،۷	۱۴،۳	نسبت شهرستان به استان
				۱۰۰،۰	۱۰۰،۰	۱۰۰،۰	۱۰۰،۰	۱۰۰،۰	۱۰۰،۰		۱۰۰،۰	۱۰۰،۰	۱۰۰،۰	نسبت بخش مرکزی به شهرستان

مأخذ: سرشماری عمومی نفوس و مسکن ۱۳۹۵

## ۲-۱- قابلیت‌ها

در این قسمت از تحقیق به بررسی قابلیت‌های منظومه روستایی ابهر در استان زنجان (در ابعاد اقتصادی، اجتماعی، کالبدی، مدیریتی و سیاسی و محیطی) پرداخته شده است.

### الف) اقتصادی

- ✓ وجود پتانسیل انرژی باد در شهرستان ابهر که دارای پتانسیل متوسط به بالایی از نظر انرژی بادی است. به طوری که سرعت باد در این منطقه کمتر از ۵/۵ الی ۷/۵ متر بر ثانیه در نواحی مختلف شهرستان ابهر متفاوت می‌باشد؛
- ✓ کشت محصولات باغی مانند؛ سیب، گلابی، زردآلو، بادام، گردو و انگور. در این میان انگور غالب تولیدات باغی این شهرستان را تشکیل می‌دهد و روستاییان انگور را به صورت تیزآبی به کشمش تبدیل کرده و به فروش می‌رسانند و یا خام فروش می‌کنند؛
- ✓ وجود ۵ شهرک صنعتی؛ هیدج، شریف، افق، ابهر ۴، صائین قلعه در سطح شهرستان ابهر و امکان توسعه صنعت در این شهرستان و وجود واحدهای صنعتی قوی در زمینه نساجی و قطعات خودرو و صنایع کانی غیرفلزی؛
- ✓ وجود تعداد ۴۵ معدن فعال و غیرفعال در سطح شهرستان و امکان بهره‌برداری از آن‌ها در جهت افزایش تعداد اشتغال؛
- ✓ وجود و تولید صنایع دستی در روستاهای منظومه، مهمترین صنایع دستی این شهرستان چاقو، قالی، قالیچه، حاجیم، تابلو فرش و ... است؛
- ✓ تولید کفش در شهرستان با استعداد برندسازی ملی و بین‌المللی تولید کفش اسپورتنی با تعداد افراد ماهر چشمگیر در مناطق روستایی و شهری.

### ب) اجتماعی و فرهنگی

- ✓ بالا بودن نرخ رشد جمعیت در بعضی نواحی روستایی؛
- ✓ وجود مهارت‌های فردی و گروهی متعدد در بین روستاییان؛
- ✓ نرخ باسوادی برای مردان ۷۵/۲ درصد، نرخ باسوادی زنان ۶۸/۶ درصد و نرخ باسوادی کل ۶۷/۴ درصد؛
- ✓ نقش چشمگیر مذهب در انسجام‌بخشی، تحکیم عواطف مشترک، تسهیل در جامعه‌پذیری، تعریف و بازتولید ارزش‌ها و هنجارهای اجتماعی جامعه روستایی؛
- ✓ وضعیت رو به رشد بعد خانوار در بعضی از روستاهای این منظومه.

### ج) محیطی

- ✓ وجود تنوع ارتفاعی در سطح منظومه؛
- ✓ عبور جریان آب سطحی (رودخانه ابهررود) در منظومه و وجود منابع آب زیرزمینی مناسب؛
- ✓ گسترده‌گی اراضی با خاک مساعد کشاورزی؛
- ✓ وجود پوشش گیاهی متنوع و مناسب برای تعلیف دام؛

- ✓ وجود محیط‌زیست متنوع در زمینه گیاهی و جانوری؛
- ✓ وجود میزان بارندگی بالا در سطح منظومه.

#### د) کالبدی و فضایی

- ✓ داشتن پتانسیل‌های لازم در خصوص توسعه حمل و نقل کالا و خدمات؛
- ✓ اجرا و اتمام طرح هادی در بیشتر روستاهای منظومه؛
- ✓ دسترسی آسان به خدمات شهرها و مراکز جمعیتی برخی روستاها و استفاده از امکانات آنها؛
- ✓ وجود نیروی کار ارزان در منطقه؛
- ✓ وجود پتانسیل مناسب برای توسعه فعالیت‌های گلخانه‌ای؛
- ✓ وجود دام‌ها، مراتع، منابع آب و خاک، منابع تولیدی، جاذبه‌های گردشگری و آب و هوای مساعد؛
- ✓ دسترسی به شبکه راه‌های اصلی در بیشتر مناطق؛
- ✓ گسترش نسبی خدمات عمومی و اجتماعی و بیمه‌های اجتماعی؛
- ✓ بهبود وسایل منزل (تلویزیون، رادیو، یخچال، ماشین لباسشویی و...)
- ✓ وجود زمینه مناسب و قابلیت‌های محدوده موردنظر در اشتغال و بهره‌گیری مناسب از نیروی کار زنان، کودکان و سالخوردگان در فعالیت‌هایی نظیر بسته‌بندی و چیدن محصولات؛
- ✓ بهبود وضعیت آموزش در برخی روستاهای منظومه؛
- ✓ بهبود وضعیت بهداشت فردی و عمومی در برخی مناطق روستایی با احداث خانه‌های بهداشت؛
- ✓ افزایش سرمایه‌گذاری در تأسیسات زیربنایی و روبنایی؛
- ✓ درون‌گرایی منطقی جریان‌ها و پیوندهای فضایی منظومه ابهر؛
- ✓ پراکنش متعادل و تعدد جریان افراد در مقیاس درون‌منظومه‌ای؛
- ✓ گرایش به مرکز منظومه (شهر ابهر) در اغلب جریان‌های فضایی؛
- ✓ امکان توسعه تأسیسات گردشگری به عنوان یکی از راهبردهای توسعه پایدار روستایی.

#### ه) گردشگری

- ✓ قابلیت‌های توسعه گردشگری (گردشگری روستایی، اگروتوریسم و ...) با وجود جاذبه‌های گردشگری و روستاهای هدف گردشگری؛
- ✓ فقدان محدودیت توسعه زمین برای توسعه گردشگری؛
- ✓ وجود آثار تاریخی متعدد در بیشتر روستاها (به‌ویژه بقعه‌های تاریخی، سنگ نبشه‌ها، روستاهای هدف و ...)
- ✓ شرایط اقلیم گردشگری مناسب جهت توسعه گردشگری؛
- ✓ امکان سرمایه‌گذاری در بخش زیرساخت‌های گردشگری؛
- ✓ وجود رودخانه ابهر رود به عنوان جاذبه گردشگری طبیعی.

### ۳-۱- محدودیت‌ها و تنگناها

در این قسمت از تحقیق به بررسی محدودیت‌های منظومه روستایی ابهر در استان زنجان در ابعاد اقتصادی، اجتماعی، کالبدی، مدیریتی و سیاسی و محیطی پرداخته شده است.

#### الف) اقتصادی

- ✓ عدم استفاده صحیح از مهارت‌های نیروی انسانی در سطح روستاها و نبود سرمایه‌گذاری کافی جهت استفاده از این مهارت در جهت پایداری اقتصادی فضاهای روستایی؛
- ✓ وجود مشکلات فراوان در جهت تأمین اعتبار کافی برای اتمام پروژه توریسم بادی در منظومه ابهر؛
- ✓ مشکل تأمین علوفه جهت ارتزاق دام و تأمین آب شرب دام‌ها در برخی از روستاهای کوهستانی منظومه؛
- ✓ عدم توسعه کارخانجات و کارگاه‌های فرآوری محصولات باغی به‌خصوص در زمینه انگور و وجود محدودیت توسعه باغات از طرف منابع طبیعی و محیط‌زیست به جهت حفاظت منابع آبی و خاکی؛
- ✓ عبور آزادراه زنجان-تهران از این منظومه که موجب افزایش تعداد تصادفات جاده‌ای روستاییان و دام‌ها شده و مشکلاتی را برای دسترسی روستاهای پیرامون جاده به شهر ابهر فراهم آورده است؛
- ✓ مهمترین محدودیت در زمینه صنایع دستی در این منظومه مشکل بازاریابی و فروش آن می‌باشد که غالباً مکانیزم بازار بر آن تأثیرگذار است؛
- ✓ محدود بودن فصل کاری فعالیت معدنی به لحاظ شرایط جوی در شهرستان (سردی هوا و بارش برف و باران فراوان در پاییز و زمستان).

#### ب) اجتماعی و فرهنگی

- ✓ پایین بودن سطح بهداشت عمومی و همچنین مهاجرت مردان روستایی به شهر و در نتیجه به هم خوردن نسبت جنسی در نقاط روستایی؛
- ✓ پایین بودن نرخ رشد در اکثر روستاهای این منظومه؛
- ✓ روند افزایشی پیری جمعیت؛
- ✓ مهاجرت جوانان بومی برای اشتغال؛
- ✓ این منظومه با دارا بودن بعد خانوار ۲/۶۳، دارای بعد خانوار کمتری نسبت به استان و کشور می‌باشد؛
- ✓ نسبت جنسی منظومه ابهر در مقایسه با نسبت جنسی کشور و استان بالاتر می‌باشد. در مقایسه بین نسبت جنسی نقاط روستایی این منظومه با کل شهرستان در می‌یابیم که نسبت جنسی، نسبت به متوسط شهرستان به مقدار کمی بالاتر بوده و از نسبت ۱۰۵ فاصله داشته و متعادل نیست.
- ✓ نسبت روستانشینی در منظومه ابهر ۱۶/۳۷ درصد و نسبت روستانشینی منظومه ابهر نسبت به روستانشینی کل استان (۳۲/۷۵) حدود ۱۶/۳۸ درصد کمتر می‌باشد.

#### ج) محیطی

- ✓ شیب نامناسب جهت کشت و زرع در روستاهای کوهستانی منظومه؛
- ✓ برداشت بی‌رویه از سفره‌های آب‌های زیرزمینی و خطرات ناشی از آن؛

- ✓ عدم بازیافت پسماندهای شهری و روستایی؛
- ✓ خاکی بودن برخی کانال‌ها و نهرهای انتقال آب؛
- ✓ آلودگی‌های ناشی از فعالیت معادن و تخریب مراتع؛
- ✓ خطرات و تهدیدات ناشی از مخاطرات طبیعی شامل سیل، زلزله و رانش تگرگ، صاعقه و...؛
- ✓ هدایت آب‌های آلوده به انهار و مسیل‌ها و رودخانه‌ها و سایر منابع آبی؛
- ✓ فرسایش خاک و تخریب مراتع در اثر چرای بی‌رویه دام.

#### د) کالبدی و فضایی

- ✓ فقدان یکپارچگی و ارتباط کالبدی هسته روستایی با بافت پیرامونی منظومه؛
- ✓ فقدان و ضعف شبکه حمل و نقل مناسب برای ارسال محصولات کشاورزی و دامداری؛
- ✓ دسترسی نامناسب به لحاظ جاده‌های ارتباطی میان شهری و به‌ویژه روستایی؛
- ✓ پراکندگی روستاهای منظومه در مقیاس فضایی؛
- ✓ کمبود امکانات رفاهی و خدماتی در منطقه؛
- ✓ ضعف امکانات مرکز حوزه‌ها جهت خدمات‌رسانی به روستاهای پیرامون؛
- ✓ عدم سرمایه‌گذاری‌های بزرگ و مرتبط با انرژی برق؛
- ✓ نبود زیرساخت‌های مناسب از قبیل آب، برق، گاز و فاضلاب در برخی مناطق روستایی؛
- ✓ مشکل دفع زباله در برخی مناطق و برهم زدن سیمای روستاها به دلیل رهاسازی زباله‌ها و نخاله‌ها در اطراف روستاها؛
- ✓ کمبود خدمات بهداشتی و درمانی در روستاها؛
- ✓ کمبود امکانات آموزشی و تحصیلی و به تبع آن مهاجرت اجباری به‌منظور تحصیل دانش‌آموزان؛
- ✓ استفاده از مصالح نامناسب در ساخت مسکن روستایی و امکان تخریب کامل در زمان وقوع بلایای طبیعی؛
- ✓ کمبود کاربری‌های تجاری و بازرگانی در روستاها و اجبار به مهاجرت‌های روزانه برای خرید مایحتاج ضروری؛
- ✓ نبود طرح هادی در برخی روستاها و دشوار شدن برنامه‌ریزی روستایی؛
- ✓ وجود کاربری‌های بلااستفاده در روستاها و زمینه‌سازی این کاربری‌های رها شده برای انواع تخلفات اجتماعی؛
- ✓ جدایی‌گزینی نسبتاً زیاد میان دهستان صابین‌قلعه و ارتباط کم با دهستان‌های دولت‌آباد و درسجین از نظر جریان‌ها و پیوندهای فضایی درون و برون منظومه‌ای؛
- ✓ برون‌گرایی بیش از حد معمول در جریان محصول و برخی دیگر از جریان‌های منظومه، به‌ویژه در دهستان‌های حومه و صابین‌قلعه که با تمرکز بر خارج از استان وجود دارد؛
- ✓ ضعف سلسله‌مراتبی جریان‌ها و پیوندهای برقرار شده در میان سکونتگاه‌های منظومه؛
- ✓ کمبود زمین‌های مناسب و با کیفیت برای کشاورزی؛

✓ کمبود امکانات تفریحی و خدماتی در روستاها.

#### ه) گردشگری

- ✓ کمبود خانه‌های بومگردی در سطح روستاهای شهرستان و وجود مشکلات اقامتی گردشگران؛
- ✓ ناکافی بودن تبلیغات در صدا و سیما و جراید محلی و استانی؛
- ✓ عدم برگزاری همایش‌ها و جشنواره‌های توسعه گردشگری شهرستان ابهر به صورت سالانه؛
- ✓ کمبود دفاتر خدمات مسافرتی فعال به منظور برنامه‌ریزی گشت‌های گروهی به شهرستان؛
- ✓ ضعف زیرساخت‌های ارتباطی در برخی از روستاهای دارای پتانسیل گردشگری؛
- ✓ کمبود امکانات رفاهی، خدماتی در سطح شهرستان؛
- ✓ سطح پایین تمایل به سرمایه‌گذاری در بخش گردشگری و خدماتی توسط بخش خصوصی و دولتی.

#### ۴-۱- مسائل کلیدی بخش (مرتبط با توسعه اقتصادی، اشتغال‌زایی و منظومه)

نواحی روستایی در سرتاسر جهان تمایل به ارائه خصوصیات مشابهی دارند. جمعیت‌ها به‌طور فضایی پراکنده هستند. کشاورزی اغلب وجه غالب و مسلط بوده و در پاره‌ای از مواقع بخش اقتصادی و فرصت‌های لازم برای بسیج منابع با محدودیت روبرو می‌شوند. این خصوصیات بدان معنی است که مردمی که در نواحی روستایی زندگی می‌کنند با مجموعه‌ای از عواملی که چالش‌های اساسی برای توسعه هستند مواجه می‌باشند. برای حصول به جامعه‌ای منطبق با نیازهای امروزی یک جامعه توسعه یافته، راهی جز استفاده و به‌کارگیری جدی امکانات و استعداد‌های انسانی، اقتصادی، اجتماعی و فرهنگی وجود ندارد. فرایندهای اقتصادی، اجتماعی، اکولوژیکی، سیاسی، مدیریتی، فضایی و کالبدی به‌عنوان مهم‌ترین ابعاد مسائل توسعه روستایی در جهت حصول به توسعه از طریق مدیریت و کنترل محیط‌های روستایی هستند (۲: Varga, ۲۰۰۸). لذا، در جدول ذیل مسائل کلیدی در منظومه ابهر نشان داده شده است. این مسائل کلیدی به بخش‌های اقتصادی، محیطی، سیاسی، اجتماعی، کالبدی و مدیریتی تقسیم شده است و با بهره‌گیری از نظرات مسئولین روستایی، مردم محلی، خبرگان محلی، ریش سفیدان و ... استخراج و از این طریق به بررسی مسائل اساسی موجود در روستاهای منظومه ابهر پرداخته شده است.

#### الف) اقتصادی

- ✓ کاهش تولیدات کشاورزی (زراعی و باغی) به دلیل بروز خشکسالی‌های اخیر؛
- ✓ مشکل ذخیره آب (بندهای انحرافی) و مشکلات تولید محصولات کشاورزی؛
- ✓ کمبود زیرساخت‌های اقتصادی و خدمات وابسته به بخش کشاورزی؛
- ✓ سطح پایین تنوع حوزه تولید و ناقص بودن زنجیره ارزش تولید در حوزه کشاورزی و صنایع تبدیلی؛
- ✓ کاهش تعداد دام به جهت افزایش هزینه‌های تأمین علوفه و آب؛
- ✓ پایین بودن سطح تنوع فعالیت‌های اقتصادی در سطح بخش؛
- ✓ سنتی بودن تولید محصولات کشاورزی و سایر فعالیت‌ها؛
- ✓ کمبود اشتغال مناسب و بیکاری جوانان روستایی؛
- ✓ پایین بودن نرخ فعالیت اقتصادی زنان؛



- ✓ کاهش درآمدهای ثابت و پایدار؛
- ✓ کمبود سرمایه‌گذاری بخش خصوصی؛
- ✓ مشکل بازاریابی محصولات کشاورزی و نقش پر رنگ دلالان و واسطه‌ها؛
- ✓ کمبود بودجه دهیاری‌ها جهت برنامه‌ریزی کالبدی روستا و حل مشکلات اقتصادی جامعه محلی؛
- ✓ عدم ثبات قیمت‌ها علی‌الخصوص محصولات کشاورزی؛
- ✓ مشکلات فروش محصولات کشاورزی و نبود تضمین برای فروش و نبود بازار مناسب؛
- ✓ بالا بودن قیمت سموم و کودهای شیمیایی؛
- ✓ عدم توجه به بخش خدمات نوین بازرگانی از جمله تجارت الکترونیک؛
- ✓ کمبود منابع مالی در جهت حل مشکلات اقتصادی روستا؛
- ✓ تولید کفش و قابلیت تبدیل به برند اقتصادی.

#### ب) اجتماعی و فرهنگی

- ✓ وجود ضعف آشکار در منابع انسانی؛
- ✓ کیفیت نابرابر سطح زندگی و پایین بودن رضایتمندی؛
- ✓ کاهش نیروی کار و جمعیت جوان به دلیل افزایش مهاجرت‌های روستا-شهری؛
- ✓ فرهنگ کارآفرینی پایین در بین روستاییان؛
- ✓ شکاف کلامی و زبانی بین نسلی و بحران هویت در قسمت‌های اعظم منظومه متأثر از سیاست‌های راسیستی رژیم طاغوت در یکسان‌سازی زبانی؛
- ✓ ضعف مشارکت و مدیریت روستایی در سطح محلی؛
- ✓ نبود برنامه جامع برای عمران و توسعه روستایی؛
- ✓ نبود متولی مسئولیت‌پذیر و مدیریت واحد روستایی؛
- ✓ فقدان رویکرد توانمندسازی بالأخص برای زنان روستایی؛
- ✓ عدم همکاری مسئولین و تداخل مدیریت دهیاری با برخی از سازمان‌ها؛
- ✓ عدم اعتماد اجتماعی روستاییان به بخش اجرایی؛
- ✓ پایین بودن سطح مشارکت عمومی در مسائل مربوط به روستا؛
- ✓ گسستگی کالبدی بخش و قطع ارتباط سکونتگاه‌های دهستان صابین قلعه با مرکز بخش.

#### ج) محیطی

- ✓ بروز خشکسالی و کم آبی و مدیریت ناصحیح آب؛
- ✓ نبود آب شرب در بیشتر روستاهای منظومه و کیفیت پایین آب در برخی روستاها؛
- ✓ قرارگیری سازه‌ها در مسیل‌ها در برخی روستاها و نبود سیل بند برای مهار سیل در زمان بحران؛
- ✓ رعایت نشدن حقاب‌ها در برخی از روستاها؛
- ✓ آلودگی منطقه به دلیل هدایت فاضلاب‌های سطحی شهر و روستا؛

- ✓ محدودیت استفاده از مراتع از طرف منابع طبیعی؛
- ✓ چرای مفرط دام‌ها و عدم تعادل دام و مراتع؛
- ✓ افزایش ساخت‌وساز در زمین‌های مرغوب کشاورزی توسط روستاییان و سرمایه‌داران شهری؛
- ✓ وجود مراتع فقیر درجه ۳ در قسمت اعظم منظومه و فرسایش خاک در برخی مناطق؛
- ✓ نبود مکان مناسب برای دفع زباله و رها شدن زباله در اطراف روستاها.

#### د) کالبدی و فضایی

- ✓ مشکلات راه‌های ارتباطی از قبیل فرسودگی و روکش آسفالت و فقدان شانه به‌ویژه در جاده‌های روستایی؛
- ✓ پایین بودن پیوندهای فیزیکی و ارتباطی بین نقاط سکونتگاهی؛
- ✓ کمبود آب شرب در روستاها که از مسائل بسیار مهم در روستاهای سطح شهرستان است؛
- ✓ نبود سیستم فاضلاب در اکثر مناطق و بروز مشکل دفع پساب‌های خانگی؛
- ✓ کمبود امکانات بهداشتی و درمانی در روستاها و مراجعه به شهرها برای برخورداری از امکانات؛
- ✓ عدم مقاوم‌سازی کالبد روستا جهت مقابله با سیل و سایر بلایای طبیعی؛
- ✓ مشکلات بهداشتی و کمبود امکانات بهداشتی در خصوص نگهداری دام؛
- ✓ عدم آنتن دهی مناسب تلفن همراه و نبود اینترنت در برخی روستاها؛
- ✓ نبود شبکه گازرسانی در برخی از روستاها؛
- ✓ به هم خوردن سیمای شهرهای منظومه با اسکان غیررسمی؛
- ✓ مشکلات بهسازی و نوسازی مسکن روستایی؛
- ✓ نبود روشنایی مناسب با وجود زیرساخت‌ها و امکانات ایجاد آن در محدوده کالبدی روستاها؛
- ✓ کمبود خدمات آموزشی کافی و مشکلات نوسازی مدارس و نهایتاً مهاجرت اجباری روستاییان؛
- ✓ کمبود امکانات فرهنگی مانند کتابخانه‌های عمومی؛
- ✓ کمبود امکانات ورزشی مانند باشگاه و سالن ورزشی؛
- ✓ محدودیت توسعه کالبدی روستاها؛
- ✓ کمبود تعاونی‌های روستایی برای تأمین مایحتاج روستاییان؛
- ✓ گسستگی کالبدی و فضایی در تقسیمات سیاسی منظومه.

#### ه) گردشگری

- ✓ نبود بازارهای سنتی عرضه محصولات هنری - فرهنگی و غذایی به منظور توسعه و بهبود کیفیت؛
- ✓ صنایع دستی، محصولات بومی و گیاهان دارویی؛
- ✓ عدم برگزاری همایش‌ها، جشنواره‌ها و رویدادهای فرهنگی در فصول مختلف سال؛
- ✓ آشنایی ناکافی مردم بومی منطقه با صنعت گردشگری و اثرات اقتصادی - اجتماعی و زیست‌محیطی؛
- ✓ کمبود نیروی انسانی آموزش دیده و متخصص در بخش گردشگری و توسعه خدمات جذب گردشگر؛
- ✓ ایجاد تضاد بین فرهنگ سنتی روستایی در برابر ورود فرهنگ و فناوری جدید توسط گردشگران؛

- ✓ کمبود برنامه‌های بازاریابی و معرفی جاذبه‌های گردشگری شهرستان در رسانه‌های ملی، شبکه‌های مجازی، مجلات و روزنامه‌های عمومی و تخصصی؛
- ✓ کمبود دفاتر خدمات مسافرتی فعال به‌منظور برنامه‌ریزی گشت‌های گروهی در سطح منظومه؛
- ✓ نامناسب بودن زیرساخت‌های محیطی و کالبدی مناسب در جهت جذب گردشگران خارجی؛
- ✓ ناکافی بودن امکانات رفاهی و اقامتی گردشگران در مناطق روستایی در محدوده مورد مطالعه؛
- ✓ نداشتن ورودی جذاب روستاها برای هدایت گردشگران؛
- ✓ سطح پایین تمایل به سرمایه‌گذاری در بخش گردشگری.

۵-۱- ساختار و سازمان فضایی موجود (نقشه)

نقشه ۱- ساختار فضایی موجود در منظومه ابهر

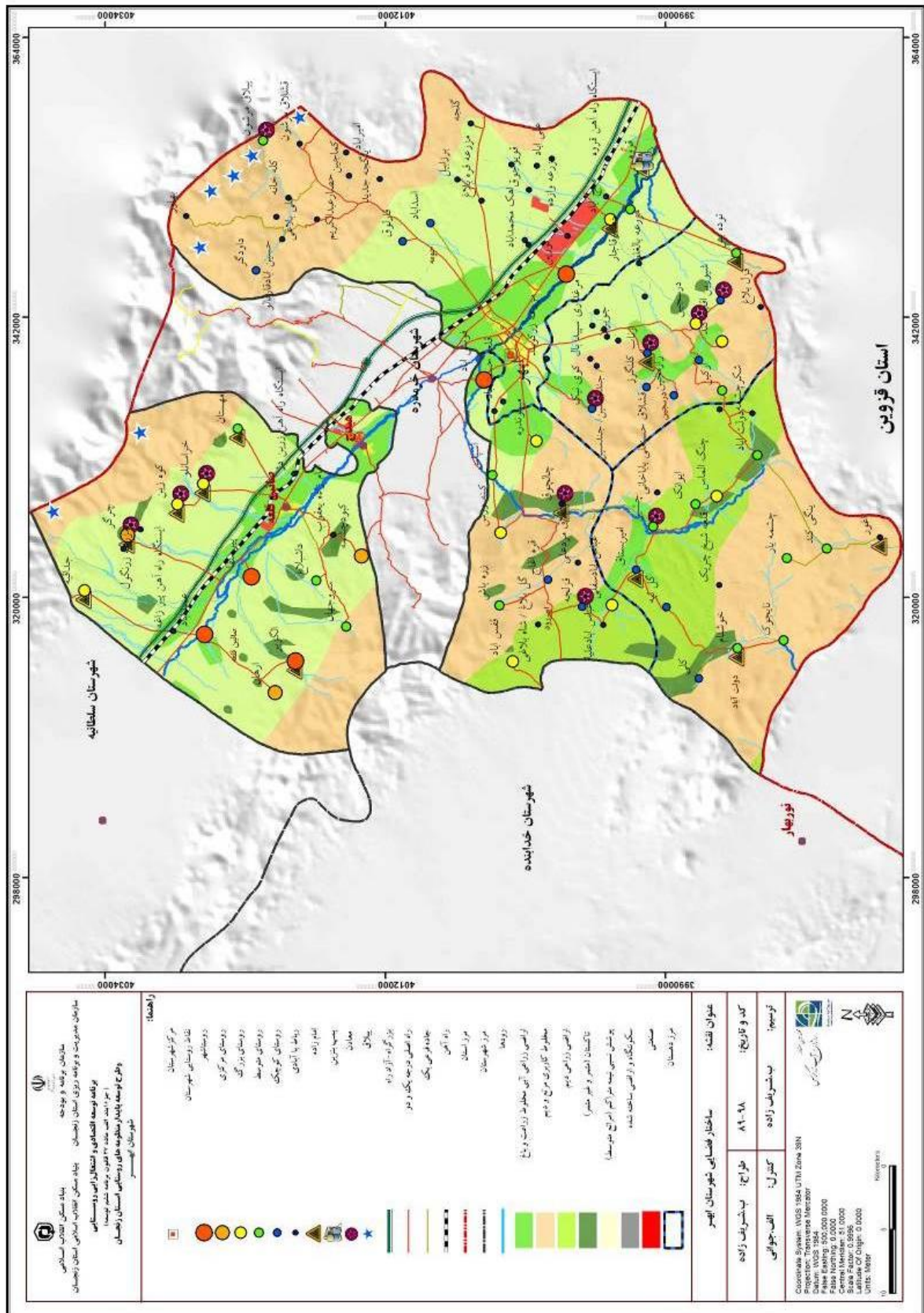

نقشه ۲- سازمان فضایی موجود در منظومه ابهر

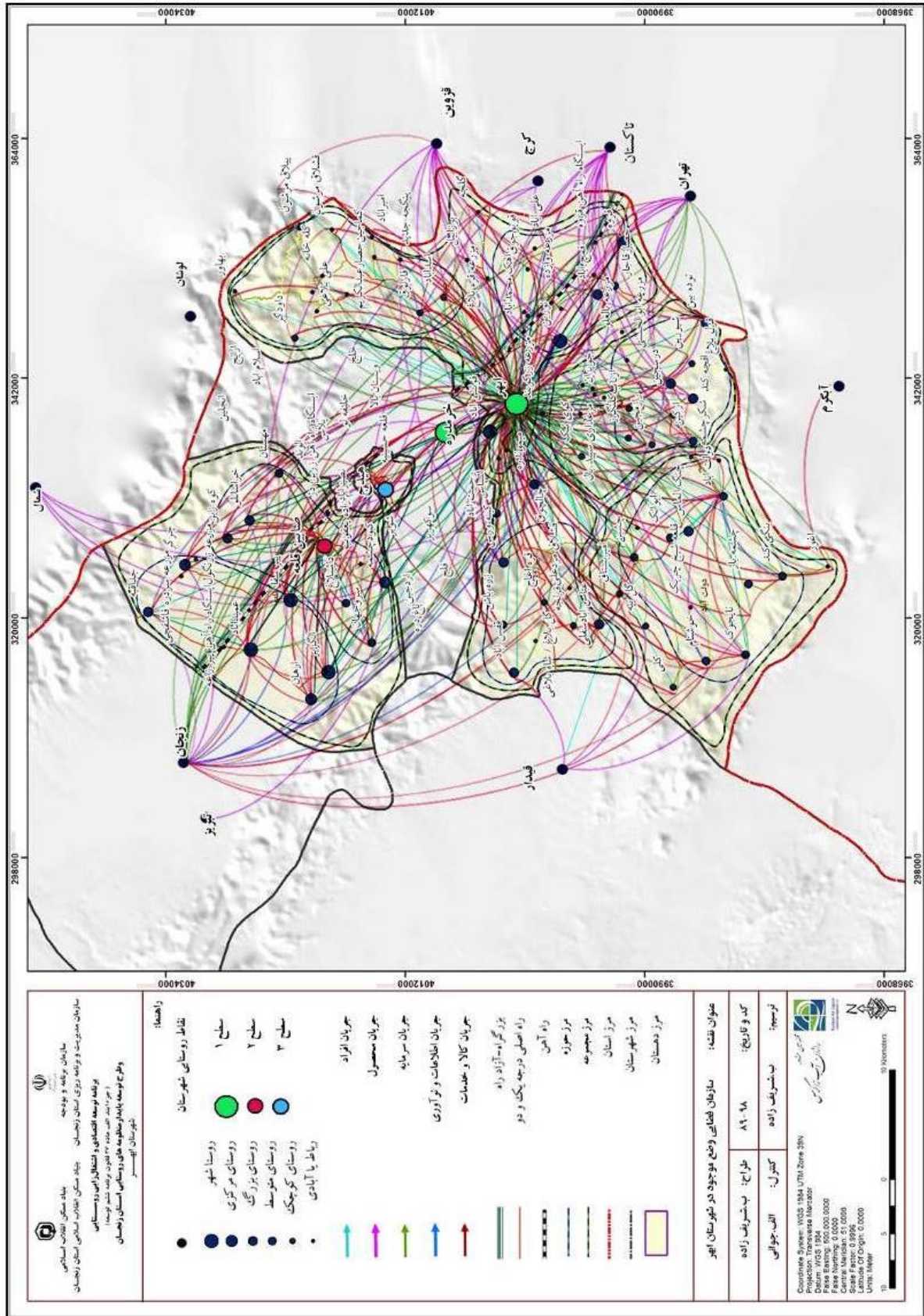

### ۱-۶- جمع‌بندی

اهمیت و جایگاه فعالیت‌های اقتصادی در سطح منظومه ابهر در استان زنجان نشان می‌دهد، که کشاورزی و دامداری از قدیمی‌ترین اشکال فعالیت‌های اقتصادی و تولیدی (زراعی، باغی و لبنیاتی) در سکونتگاه‌های انسانی این منظومه می‌باشد و نقش آن‌ها در توسعه و ثبات اقتصادی روستاهای منظومه انکارناپذیر است؛ به طوری که بخش کشاورزی تأمین‌کننده بیشترین درصد اشتغال، درآمد و سرمایه و یک بخش مهم اقتصادی جهت توسعه و کاهش فقر در این منطقه بوده و تأمین‌کننده مواد خام برای بخش صنعت و خدمات به شمار می‌رود. همچنین، اهمیت بخش کشاورزی و دامداری در این منظومه به اندازه‌ای است که بالای ۷۰ درصد از جمعیت شاغل این منظومه در بخش کشاورزی و دامداری مشغول فعالیت هستند. بخش صنعت نیز در این منظومه، همپای بخش کشاورزی، توسعه و گسترش نیافته است و تعداد معدودی از اهالی روستاها در این بخش مشغول به فعالیت هستند و فعالیت آن‌ها بصورت فرا منظومه‌ای بوده و اکثر فعالان این بخش در شهرهای زنجان، ابهر، تهران، قزوین، خرمدره و ... مشغول به فعالیت هستند. بخش خدمات نیز در طی سال‌های اخیر در روستاهای با جمعیت بالا توسعه و گسترش چشمگیری یافته است و افراد زیادی در این بخش مشغول فعالیت هستند. از جمله مشاغل خدماتی که توسعه چشمگیری، مخصوصاً در شهر ابهر، هیدج، صائین‌قلعه و غیره پیدا کرده است، دستفروشی، پیلهوری (چرچی)، اینترنت، مشاغل کارگری و ... می‌باشد.

به طور کلی می‌توان گفت، وضعیت اقتصاد کشاورزی روستاهای این منظومه، متأسفانه در اثر مشکلات موجود روند نزولی به خود گرفته است؛ به طوری که جابجایی و مهاجرت‌های گسترده روستاییان به شهرها، کاهش جمعیت جوان روستاها، به خصوص در روستاهای کوهستانی، گسترش فقر و بیکاری، عدم امنیت غذایی، قرار گرفتن عمده جمعیت روستایی در حاشیه و مواردی از این دست نشان می‌دهد که در عمل، اهداف حیاتی توسعه مبنی بر افزایش درآمدهای متنوع و پایدار، گسترش اشتغال‌های مولد، و برقراری متعادل‌تر منافع ناشی از رشد در این مناطق و سکونتگاه‌های انسانی به دلیل کمبود آب و بروز خشکسالی‌های اخیر موفقیت چشمگیری نیافته است. همچنین، کاهش تولیدات کشاورزی به دلیل کمبود آب و استفاده بی‌رویه از منابع آبی و زراعی، باعث برهم خوردن تعادل زیست‌بوم‌های طبیعی و زراعی شده و با کاهش پایداری طبیعت و نظام‌های زراعی، به تزلزل تعادل بوم‌شناختی، اقتصادی و اجتماعی سکونتگاه‌های منظومه ابهر انجامیده و ناپایداری آن‌ها را رقم زده است. لذا، از دلایل عمده ضعف ساختاری سکونتگاه‌های مورد مطالعه در بخش‌های کشاورزی، خدمات و صنعت، مشکلات اقتصادی و درآمدی آن‌هاست و علت به وجود آمدن این ضعف اقتصادی در نواحی روستایی نیز نابرابری در تولیدات و فرصت‌های کاری و منابع مالی اندک، نابرابری فرصت‌های سرمایه‌گذاری در بخش صنعت و کشاورزی و انجام سرمایه‌گذاری‌های اندک در بخش کشاورزی و نداشتن تنوع در فعالیت‌هاست، که تبلور آن را می‌توان در عدم تنوع مشاغل، پایین بودن سطح اشتغال، پایین بودن میزان تولید و بهره‌وری در بخش کشاورزی، پایین بودن دستمزدها، ناپایداری فعالیت‌های اقتصادی و در نتیجه فقر و عقب‌ماندگی و ناپایداری روستاهای منظومه در ابعاد اقتصادی، اجتماعی و زیست‌محیطی دانست.

## ۲- تصویر کلان توسعه روستاهای بخش

### ۲-۱- اهداف کلی

بر مبنای اصول فکری و مباحث نظری مطرح (در گزارش اصلی طرح) اهداف کلی طرح اشتغال‌زایی روستایی و توسعه پایدار منظومه روستایی ابهر در ابعاد مختلف قابل طرح و بررسی است. بر اساس ساختار طرح می‌توان در هر کدام از ابعاد مطرح، به بررسی اهداف پرداخت و در نهایت اهداف اصلی را مورد توجه قرار داد. بر این اساس، اهداف مطرح به تفکیک ابعاد به شرح زیر قابل طرح است.

#### الف) اقتصادی

- ✓ ترویج کشت جایگزین به جای کشت‌های با نیاز آبی بالا؛
- ✓ اصلاح الگوی بهره‌برداری کشاورزی؛
- ✓ اصلاح شیوه‌های تولید در بخش کشاورزی و صنعت؛
- ✓ ایجاد شبکه‌های تولید در بخش‌های مختلف اقتصادی؛
- ✓ تقویت درآمد و اشتغال پایدار روستاییان با رویکرد فضایی؛
- ✓ تنوع‌بخشی اقتصادی روستاییان (کشاورزی، صنعتی و خدماتی)؛
- ✓ ایجاد کسب‌وکارهای کوچک روستایی با رویکرد توسعه صنایع کوچک؛
- ✓ تقویت سرمایه‌گذاری خصوصی و دولتی در بخش صنعت، کشاورزی و خدمات؛
- ✓ توسعه ظرفیت‌های گردشگری در منظومه ابهر.

#### ب) اجتماعی و فرهنگی

- ✓ بسترسازی و تقویت مشارکت اجتماعی روستاییان؛
- ✓ افزایش منزلت اجتماعی با تأکید بر توانمندسازی افراد و گروه‌های هدف؛
- ✓ حفظ و شناخت هویت اجتماعی؛
- ✓ تقویت امنیت اجتماعی در نواحی روستایی برای زنان، کودکان و ...؛
- ✓ ایجاد عدالت اجتماعی با رویکرد عدالت فضایی؛
- ✓ ارتقای کیفیت زندگی، سرزندگی و زیست‌پذیری روستاهای منظومه ابهر؛
- ✓ برنامه‌ریزی مطلوب برای حفظ و رشد جمعیت روستایی در سطح منظومه.

#### ج) زیست‌محیطی

- ✓ حفاظت از منابع تجدید ناپذیر و استفاده صحیح از منابع تجدیدپذیر؛
- ✓ شناخت ظرفیت تحمل منابع طبیعی موجود در روستاها و حرکت بر اساس آن؛
- ✓ حفظ تنوع زیست‌محیطی (گیاهان، حیوانات و ...)
- ✓ مدیریت صحیح منابع طبیعی تولید (آب، خاک)؛
- ✓ مدیریت مخاطرات محیطی (سیل، زلزله، خشکسالی و ...)
- ✓ کنترل شدید آلودگی‌های مختلف زیست‌محیطی و دفع صحیح زباله‌های تولیدی روستاییان.

#### د) کالبدی - فضایی

- ✓ شناسایی محیط‌های امن برای سرمایه‌گذاری، زیست و فعالیت؛
- ✓ تأمین زیرساخت‌های کالبدی اساسی روستاییان؛
- ✓ تقویت زیرساخت‌های ارتباط فیزیکی (راه‌های بین روستایی، بین شهرستانی) و مجازی؛
- ✓ رعایت استانداردهای ساخت‌وساز در نواحی روستایی با توجه به نقشه‌های کاربری اراضی؛
- ✓ ایجاد و تقویت توان حفاظتی زیرساخت‌های روستایی در برابر بلایای طبیعی؛
- ✓ تقویت جریان‌های فضایی با ایجاد زیرساخت‌های لازم و ضروری.

#### ه) گردشگری

- ✓ توسعه گردشگری روستایی با رویکرد بومگردی؛
  - ✓ توسعه گردشگری تاریخی با وجود جاذبه‌های گردشگری تاریخی متعدد؛
  - ✓ پیشنهاد بسته‌های سرمایه‌گذاری برای جذب بیشتر گردشگر در منطقه.
- با توجه به اهداف مذکور در هر کدام از ابعاد و توجه به این نکته که تحقق این اهداف بایستی به شکل یکپارچه اتفاق بیفتد تا بتوان به توسعه پایدار دست یافت، برخی از اهداف کلان توسعه پایدار روستایی منظومه ابهر به شرح زیر قابل طرح است.

- ✓ توجه به ظرفیت منابع طبیعی در تولید و اصلاح شیوه‌های تولیدی متناسب با آن؛
- ✓ تقویت حکمرانی محلی و خوب در نواحی روستایی در جهت تحقق رویکرد مشارکتی؛
- ✓ تقویت آگاهی مردم نسبت به ارزش محیط‌زیست و شیوه‌های بهره‌برداری درست از آن؛
- ✓ هدایت تولید به سمت تولیدات پایدار دارای ارزش اقتصادی بالاتر و برند و بهره‌وری مناسب‌تر از منابع؛
- ✓ ایجاد و تقویت زمینه‌های کسب‌وکارهای جدید و کوچک و سازگار با توسعه پایدار منظومه؛
- ✓ ایجاد و تقویت سازگاری نظام سکونتگاهی و زیرساخت‌های موجود و جدید با محیط‌زیست؛
- ✓ ایجاد رویه‌های قانونی و اداری جدید در جهت حضور و مشارکت واقعی تمامی ذینفعان در شناخت، برنامه‌ریزی، اجرا و پایش طرح‌های توسعه منظومه؛
- ✓ تقویت و مناسب‌سازی توزیع زیرساخت‌ها، فعالیت‌های اقتصادی، درآمد، خدمات و غیره در سطح منظومه در جهت تحقق عدالت فضایی؛
- ✓ تقویت تنوع اقتصادی با تأکید بر حفظ تنوع‌زیستی و افزایش رفاه اجتماعی در زمینه‌های صنعتی، کشاورزی، خدماتی و گردشگری؛
- ✓ کنترل آلودگی‌های زیست‌محیطی با هدف افزایش زیست‌پذیری سکونتگاه‌های روستایی در سطح منظومه؛
- ✓ توسعه گردشگری در سطح شهرستان ابهر با توجه به وجود قابلیت‌های بالای گردشگری (طبیعی، تاریخی، مذهبی و ...) در این شهرستان.



## ۲-۲- اهداف کمی

اهداف کمی تحقیق در فصول کلی جمعیت و جوامع، سرزمین، نیروی انسانی، اقتصاد و تولید و زیرساخت و زیربنا تدوین شده و در جدول ۲ آورده شده است.

جدول ۲- اهداف کمی بخش برحسب سرفصل‌های کلی

متغیر/شاخص	سال پایه		هدف کمی		ردیف	سرفصل‌های کلی
	سال	میزان	واحد سنجش	متغیر/شاخص		
پیش‌بینی / برنامه‌ریزی سال ۱۴۰۵						
۱۸۲۶۱۹	۱۵۱۵۲۸	۱۳۹۵	نفر	جمعیت کل	۱	جمعیت و جوامع
۱,۲۵			درصد	نرخ رشد جمعیت ۱۳۹۵-۱۴۰۵	۲	
۱۵,۵	۱۷	۱۳۹۵	درصد	میزان روستانشینی	۳	
۶۵	۶۵	۱۳۹۵	تعداد	روستاهای دارای سکنه	۴	سرزمین
۱۹۲۶,۱۷	۱۹۲۶,۱۷	۱۳۹۵	کیلومتر مربع	مساحت	۵	
۹۴,۸	۷۸,۷	۱۳۹۵	نفر در کیلومتر مربع	تراکم نسبی جمعیت کل	۶	
۳۹۲۸۱	۳۲۵۹۳	۱۳۹۵	نفر	تعداد کل شاغلین	۷	نیروی انسانی
۹۱۰۶	۷۵۵۶	۱۳۹۵	نفر	تعداد شاغلین روستایی	۸	
۳,۰۲	۳,۶۵	۱۳۹۵	نفر	بار تکفل اقتصادی	۹	اقتصادی و تولیدی
۴۸۴۹۲۹	۴۸۴۹۲۹	۱۳۹۷	هکتار	سطح زیر کشت	۱۰	
۳۵۱۱۱۶	۳۴۸۹۶۵	۱۳۹۷	هکتار	سطح زیر کشت دیم (زراعت)	۱۱	
۱۲۱۳۲۹	۱۲۳۰۸۰	۱۳۹۷	هکتار	سطح زیر کشت آبی (زراعت)	۱۲	
۱۲۴۸۳	۱۲۸۸۴	۱۳۹۷	هکتار	سطح باغات	۱۳	
۹۴۲۸۹	۹۲۴۵۴	۱۳۹۳	تعداد	دام سبک	۱۴	
۲۲۵۰۴	۱۹۱۲۹	۱۳۹۳	تعداد	دام سنگین	۱۵	
۴۵	۱۹	۱۳۹۵	درصد	مساکن با اسکلت فلزی و بتون آرمه	۱۶	زیرساخت و زیربنا
۶۵	۵۱	۱۳۹۷	تعداد	روستاهای بهره‌مند از آب سالم لوله‌کشی	۱۷	
۶۵	۶۴	۱۳۹۷	تعداد	روستاهای برخوردار از برق	۱۸	
۶۵	۶۳	۱۳۹۷	تعداد	روستاهای برخوردار از گاز طبیعی	۱۹	
۶۰	۴۸	۱۳۹۷	تعداد	روستاهای دارای طرح هادی	۲۰	

مأخذ: مطالعات کتابخانه‌ای، ۱۳۹۸ و مطالعات میدانی، ۱۳۹۸

## ۲-۳- جهت‌گیری‌های توسعه

در راستای به انجام رساندن مأموریت‌های توسعه بخش و دست یافتن به رویکردها و سمت‌گیری‌های چشم‌انداز پیشرفت منظومه، با توجه به ظرفیت‌ها و محدودیت‌های موجود و ضرورت تغییر الگوهای موجود در ابعاد محیطی-بوم‌شناختی، اجتماعی-اقتصادی و کالبدی یک سناریوی مرجع با مشارکت جامعه محلی و به دنبال آن بیانیه چشم-انداز بر اساس واقعیت‌ها و با رویکرد آرمان‌گرایانه تدوین گردید که در ذیل این فرآیند تشریح می‌شود:

### الف) اقتصادی

- ✓ افزایش نرخ اشتغال و کاهش نرخ بیکاری در نواحی روستایی منظومه ابهر؛
- ✓ افزایش تولیدات دامی در جهت ایجاد اشتغال پایدار؛

- ✓ مکانیزه شدن نظام تولید در بخش کشاورزی و دامی و عبور از نظام تولید سنتی؛
- ✓ افزایش تولیدات کشاورزی با رعایت ملاحظات زیست‌محیطی و قانونی؛
- ✓ ایجاد درآمد پایدار برای روستاییان؛
- ✓ افزایش زمینه‌های ایجاد کسب‌وکارهای کوچک و خرد روستایی.

#### ب) اجتماعی و فرهنگی

- ✓ افزایش نرخ رشد جمعیت متعادل با ظرفیت نواحی روستایی؛
- ✓ بازگشت مهاجران به روستاهای موطن خود (رویکرد مهاجرت معکوس)؛
- ✓ افزایش نرخ باسوادی روستاییان و بهره‌برداران کشاورزی؛
- ✓ تشویق به افزایش جوانی جمعیت و کاهش پیری؛
- ✓ افزایش منزلت اجتماعی و کیفیت زندگی روستاییان.

#### ج) زیست‌محیطی

- ✓ بهره‌برداری منطقی و اصولی از منابع آب سطحی و زیرزمینی موجود در سطح منظومه ابهر با رعایت حق‌آبه طبیعت؛
- ✓ بهره‌برداری پایدار از مراتع موجود و تأکید بر ظرفیت مراتع؛
- ✓ بهره‌برداری پایدار از ظرفیت مناطق کوهستانی و دشتی منظومه ابهر؛
- ✓ حفاظت از پوشش گیاهی منظومه در جهت پایداری زیست‌محیطی و تنوع اکولوژیکی؛
- ✓ ایجاد ساختارهای لازم جهت کاهش خطرپذیری سکونتگاه‌ها در برابر سوانح طبیعی؛
- ✓ بهره‌برداری پایدار از ذخایر حیاتی محیط‌زیست.

#### د) کالبدی - فضایی

- ✓ دستیابی به ساختار شبکه ارتباطی کارا؛
- ✓ توسعه مسکن بادوام (اسکلتی، بتون‌آرمه و ...)
- ✓ یکپارچه شدن قطعات کشاورزی و افزایش بهره‌وری؛
- ✓ توزیع متوازن جمعیت با رویکرد عدالت فضایی؛
- ✓ توزیع متوازن خدمات (آموزشی، بهداشتی، بازرگانی و ...).

#### ه) گردشگری

- ✓ زمینه‌سازی برای حضور سرمایه‌گذاران بخش خصوصی جهت سرمایه‌گذاری توسعه صنعت گردشگری منطقه؛
- ✓ زمینه‌سازی برای حضور فعال NGO ها یا سازمان‌های غیردولتی مردم‌نهاد (سمن‌ها)؛
- ✓ بهبود کیفیت زندگی افراد بومی ساکن در روستاهای هدف و نمونه گردشگری از طریق توسعه خدمات زیربنایی؛

- ✓ رعایت شاخص‌های محیطی توسعه پایدار و لحاظ نمودن ارزش منابع طبیعی و محیط‌زیست روستاهای هدف و نمونه گردشگری در برنامه‌ریزی‌ها، سیاست‌ها و مطالعات طرح‌ها و پروژه‌ها با تعریف ظرفیت تحمل محیطی جهت ساماندهی کاربری منابع در حد نیاز.

#### ۲-۴- راهبردها

با عنایت به مهمترین قابلیت‌ها و محدودیت‌های مورد بررسی برای نواحی روستایی هدف طرح، به تعیین راهبردهای توسعه پایدار حوزه‌های منظومه روستایی ابهر پرداخته می‌شود.

#### الف) اقتصادی

- ✓ تقویت پشتیبانی اقتصادی در فضاهای روستایی؛
- ✓ ایجاد و تقویت صنایع روستایی (در زمینه صنایع معدنی، صنایع دستی و ...)
- ✓ بهسازی تولید و فعالیت در بخش زراعی و دامی؛
- ✓ تقویت زنجیره تولید تا مصرف به‌خصوص در بخش زراعی، باغی و دامی؛
- ✓ الگوسازی و تسهیل در راه‌اندازی کسب‌وکارهای خرد و تولید محصولات جدید؛
- ✓ ترویج و آموزش فرآوری محصولات باغی بخصوص محصول انگور و ...
- ✓ توسعه اشتغال و درآمد در سطح شهرستان و فضاهای روستایی در زمینه‌های مختلف اقتصادی؛
- ✓ هدف‌گیری بازار مصرف محلی، منطقه‌ای و ملی.

#### ب) اجتماعی و فرهنگی

- ✓ استفاده از ظرفیت‌های مهاجران پیشین؛
- ✓ بهره‌گیری از اقشار مختلف فرهنگی و خبرگان روستایی در زمینه توسعه فرهنگی روستا؛
- ✓ توانمندسازی زنان روستایی و دخالت دادن آنان در مسائل مختلف روستا؛
- ✓ توجه به سنت‌ها و عقاید مذهبی مردم در جهت ارائه طرح‌ها و پروژه‌های پیشنهادی؛
- ✓ تقویت اعتماد اجتماعی؛
- ✓ تقویت ارتباطات خویشاوندی و قومی؛
- ✓ جلوگیری از مهاجرت جوانان روستایی به شهر و توجه صرف به مهاجرت معکوس.

#### ج) زیست‌محیطی

- ✓ اصلاح روش‌های بهره‌برداری از آب؛
- ✓ توسعه بهره‌برداری از پتانسیل منابع آب سطحی جهت مصارف زراعی و باغی در نواحی مختلف؛
- ✓ اصلاح الگوی مصرف آب؛
- ✓ تجدید حیات آب مصرفی؛
- ✓ بهسازی بافت و کالبد و بهداشت محیط روستا؛
- ✓ مدیریت بهره‌برداری از منابع آب پایه رودخانه ابهر رود، آب‌های جاری و چشمه‌ها برای حفظ حیات وحش.

#### د) کالبدی - فضایی

- ✓ انتقال دانش فنی روستاییان در زمینه کشت محصولات کشاورزی و نگهداری انواع دام‌های سبک و سنگین؛

- ✓ ایجاد و تقویت پیوندهای فضایی؛
- ✓ ایمن‌سازی و مقاوم‌سازی مساکن روستایی؛
- ✓ پیاده‌سازی نظام مدیریت مشارکتی؛
- ✓ بهسازی بافت و کالبد و بهداشت محیط روستا؛
- ✓ توسعه زیرساخت‌های روستایی؛
- ✓ ایجاد و تقویت اماکن رفاهی و تفریحی؛
- ✓ توسعه خدمات اداری در فضاهای روستایی.

#### ه) گردشگری

- ✓ اعتمادسازی روستاییان به گردشگران ورودی؛
- ✓ بسترسازی برای جذب و جلب سرمایه‌های بخش غیردولتی در فعالیتهای گردشگری و صنایع دستی؛
- ✓ توسعه فعالیتهای آموزشی مربوط به گردشگری، هنرهای دستی و صنایع دستی منطقه؛
- ✓ فراهم‌سازی شرایط لازم برای گسترش نوین گردشگری برای توسعه کسب‌وکارهای کوچک و فعالیتهای اقتصادی؛
- ✓ ترغیب افراد بومی جهت توسعه اقتصادی روستاهای هدف و نمونه گردشگری.

#### ۲-۵- سیاست‌های اجرایی

با عنایت به مهمترین قابلیت‌ها و محدودیت‌های مورد بررسی برای نواحی روستایی هدف طرح، به ارائه سیاست‌های توسعه پایدار حوزه‌های منظومه روستایی ابهر پرداخته می‌شود.

#### الف) اقتصادی

- ✓ انتقال دانش فرآوری محصول انگور (تبدیل انگور به کشمش و جلوگیری از خام فروشی)؛
- ✓ تقویت نظام مالی-پولی؛
- ✓ برگزاری دوره‌های آموزشی-ترویجی تولید کشاورزی و غیرکشاورزی؛
- ✓ مطالعه و امکان‌سنجی صنایع تبدیلی و تکمیلی کشاورزی؛
- ✓ ایجاد و تقویت صنایع دستی روستایی؛
- ✓ تقویت صنایع مرتبط با معدن؛
- ✓ توسعه اشتغال و جمعیت‌پذیری سکونتگاه؛
- ✓ تولید محصولات استراتژیک و با بهره‌وری بالاتر با هدایت سرمایه انسانی و مالی؛
- ✓ برنامه‌ریزی و توسعه کشت ارگانیک و برندسازی؛
- ✓ ایجاد ایستگاه‌های بین راهی جهت عرضه مستقیم محصولات متنوع کشاورزی و غیرکشاورزی؛
- ✓ حذف شبکه واسطه‌گری و دلالی در فروش محصولات تولیدی؛
- ✓ افزایش جذابیت محیطی درونی برای سرمایه‌های انسانی و مالی با ایجاد صنایع فرآوری؛
- ✓ ایجاد نهادهای مردمی در جهت ترویج کاربرد مناسب نهادهای کشاورزی؛

- ✓ بسیج نهادهای دولتی برای توسعه صنایع تبدیلی و تکمیلی کشاورزی برای تقویت اعتماد مردم؛
- ✓ برقراری پیوندهای قوی اقتصادی با تأکید بر ایجاد و گسترش تأسیسات فرآوری محصولات.

#### ب) اجتماعی و فرهنگی

- ✓ توانمندسازی روستاییان از طریق آموزش و مشارکت در امور مستمر و مداوم بودن تولید با استفاده از توان و دانش بومی روستاییان؛
- ✓ افزایش امنیت اجتماعی برای حضور زنان اجتماع و فعالیت آنان در زمینه‌های مختلف در سطح روستا؛
- ✓ تشویق به شرکت زنان در انتخاب شوراهای اسلامی و دهیار؛
- ✓ استفاده از مهارت‌های اجتماعی روستاییان در جهت توسعه مشاغل کارآفرینی؛
- ✓ افزایش نوع دوستی و همیاری جامعه؛
- ✓ ایجاد زمینه‌های لازم برای بسترسازی تعهد به منافع ملی و اجتماعی؛
- ✓ افزایش نقش شبکه‌های مجازی و شبکه‌های اجتماعی در توسعه و بازاریابی تولیدات و توسعه فرهنگی؛
- ✓ جذب نوآوری و انتقال دانش فنی.

#### ج) محیطی

- ✓ نظارت دقیق در زمینه برداشت از منابع آب‌های زیرزمینی و اصلاح آن؛
- ✓ مطالعه و تعیین حق‌آبه برای رودخانه ابهر رود و سایر رودخانه‌های ورودی به منظومه؛
- ✓ الزام قانونی منظومه‌ها و روستاهای بالادست به رعایت حق‌آبه روستاهای پایین‌دست؛
- ✓ اصلاح روش‌های انتقال آب به مزارع؛
- ✓ اصلاح روش‌های آبیاری (ترویج آبیاری تحت فشار)؛
- ✓ اصلاح الگوی کشت (کشت جایگزین)؛
- ✓ اصلاح الگوی مصرف خانگی؛
- ✓ انتقال دانش آب و آبیاری؛
- ✓ تغذیه مصنوعی آب‌های زیرزمینی؛
- ✓ انجام طرح‌های آبخیزداری؛
- ✓ ایجاد شبکه فاضلاب و تصفیه آب؛
- ✓ تحلیل و رتبه‌بندی میزان آسیب‌پذیری سکونتگاه‌های منظومه.

#### د) کالبدی - فضایی

- ✓ مقاوم‌سازی مسکن روستایی؛
- ✓ تغییر ساختار نظام مدیریت فعلی در جهت مدیریت مشارکتی؛
- ✓ تعیین جایگاه اداری مشخص برای مدیریت مشارکتی؛
- ✓ جذب همیاری عمومی برای کمک به طرح‌های عمرانی روستا؛
- ✓ تکمیل طرح هادی روستاهای منظومه؛

- ✓ جمع‌آوری فضولات دامی از محیط‌های روستا و رعایت بهداشت محیط؛
- ✓ سازماندهی فاضلاب و هرزآب‌های روستاها؛
- ✓ ایجاد نهادهای مردمی در جهت ترویج کاربرد مناسب نهادهای کشاورزی؛
- ✓ بسیج نهادهای دولتی برای توسعه صنایع تبدیلی و تکمیلی کشاورزی برای تقویت اعتماد مردم؛
- ✓ ایجاد مسیر جدید بین سکونتگاه‌های منظومه؛
- ✓ گسترش فعالیت‌های بین راهی (اتوبان تهران-تبریز)؛
- ✓ توسعه جایگاه‌های سوخت بین راهی در مسیرهای گردشگری؛
- ✓ ایجاد و توسعه رستوران‌ها و غذاخوری‌های بین راهی؛
- ✓ ایجاد زمین بازی و اماکن ورزشی در روستاها؛
- ✓ توسعه خدمات اداری و دولتی؛
- ✓ تعریف ساختار فرابخشی جهت مدیریت منظومه.

#### ه) گردشگری

- ✓ استفاده از نیروی کار بومی برای ایجاد اشتغال جهت صرفه اقتصادی در بخش گردشگری؛
- ✓ ایجاد تأسیسات زیربنایی در محدوده‌های مهم توریستی و گردشگری؛
- ✓ احیا و تولید صنایع دستی بومی برای عرضه به گردشگران؛
- ✓ توجه به دسترسی مطلوب گردشگران به جاذبه‌های گردشگری روستا با گسترش راه‌های آسفالتی و استاندارد با هماهنگی ارگان‌ها و سازمان‌های مربوط به حمل و نقل جاده‌ای؛
- ✓ تجهیز و تقویت زیرساخت‌های حمل و نقل اعم از نوسازی ناوگان حمل و نقل جاده‌ای، توسعه راه‌های آسفالتی و مطلوب؛
- ✓ معرفی جاذبه‌های گردشگری این روستا با چاپ، انتشار، تهیه بروشور، تهیه فیلم‌های مستند و ...؛
- ✓ تجهیز جاذبه‌های گردشگری با سطوحی استاندارد از خدمات بهداشتی، درمانی، حمل و نقل، پشتیبانی، اطلاع‌رسانی و ...؛
- ✓ برگزاری کارگاه‌های آموزشی برای روستاییان و آموزش‌های مرتبط برای تعامل با گردشگران؛
- ✓ ایجاد بازارهای روزانه و هفتگی برای سایر تولیدهای روستایی شامل صنایع دستی، گیاهان دارویی، فرآورده‌های دامی و ... در فصول ورود گردشگران برای کسب درآمد و ایجاد اشتغال برای افراد بومی.

#### ۲-۶- تعیین الزامات تحقق اهداف و سیاست‌ها

- الزامات تحقق اهداف و سیاست‌های موردنظر طرح توسعه پایدار روستایی و توسعه اقتصادی و اشتغال‌زایی شهرستان ابهر به شرح زیر می‌باشد.
- ✓ تقویت سمن‌ها و تحقق حکمروایی خوب محلی و ایجاد گفت‌وگو در بین جامعه روستایی.
  - ✓ توسعه پایدار شهرستان ابهر مستلزم رویکردهای چند وجهی و دسته جمعی به مسئله فقرزدایی، محرومیت، فلاکت، عدالت اجتماعی، توسعه اقتصاد محلی، مدیریت منابع طبیعی و اداره آن‌ها است؛

- ✓ توجه به رویکردی یکپارچه در جهت تنوع‌بخشی به اقتصاد روستایی در شهرستان ابهر. به جهت اینکه توجه به بخش کشاورزی تنها برای تحقق اهداف توسعه پایدار کافی نبوده و در کنار آن باید با ایجاد زیرساخت‌ها و فناوری کشاورزی، ظرفیت‌سازی نهادی، ایجاد اشتغال غیرکشاورزی، ایجاد کسب‌وکارهای خرد و سرمایه انسانی را پیوند دهد؛
- ✓ کاهش بروکراسی اداری، دریافت وام‌ها و تسهیلات اشتغال‌زایی از بانک‌ها و تشویق بخش خصوصی در جهت سرمایه‌گذاری در فضاهای روستایی و رونق مشاغل سنتی در روستاها.
- ✓ توسعه نهادی در شهرستان ابهر و افزایش ظرفیت‌های موجود به تلاش بلندمدت و مستمر نیاز دارد. راهنمایی و تجربه در این زمینه مطلوب است، اما پاسخگویی باید به‌عنوان هدف اصلی مطمح نظر قرار گیرد.

جدول ۳- عناوین اقدامات و کسب‌وکارهای محرک متوسط مقیاس

ردیف	راهبرد	عنوان
۱	مدیریت و حفاظت جامع منابع آب	اجرای طرح‌های آبخیزداری و مدیریت آب‌های جاری
۲	توان‌بخشی اقتصاد منظومه با رویکرد تنوع‌بخشی	ایجاد صنایع تبدیلی و تکمیلی فرآوری محصولات زراعی، باغی و دامی برندسازی صنایع چرم و کفش
۳	پیوند فضایی- عملکردی با منطقه	بازاریابی محصولات تولیدی در سطح محلی، منطقه‌ای و ملی و تنوع‌بخشی و گسترش دامنه پیوندهای فضایی
۴	سکونت‌پذیری با رویکرد کیفیت محیطی	آموزش روستاییان در زمینه افزایش کیفیت محیطی و اشتغال پایدار و پایداری زیستی
۵	طرح‌ریزی امکانات و زیرساخت‌های مناسب	ایمن‌سازی شبکه مخابرات و ایجاد اینترنت پرسرعت و استفاده از فناوری اطلاعات و ارتباطات در زنجیره عرضه و ارزش محصولات تولیدی.

## ۲-۷- ساختار و سازمان فضایی هدف / پیشنهادی (نقشه)

### نقشه ۳- ساختار فضایی پیشنهادی منظومه ابهر

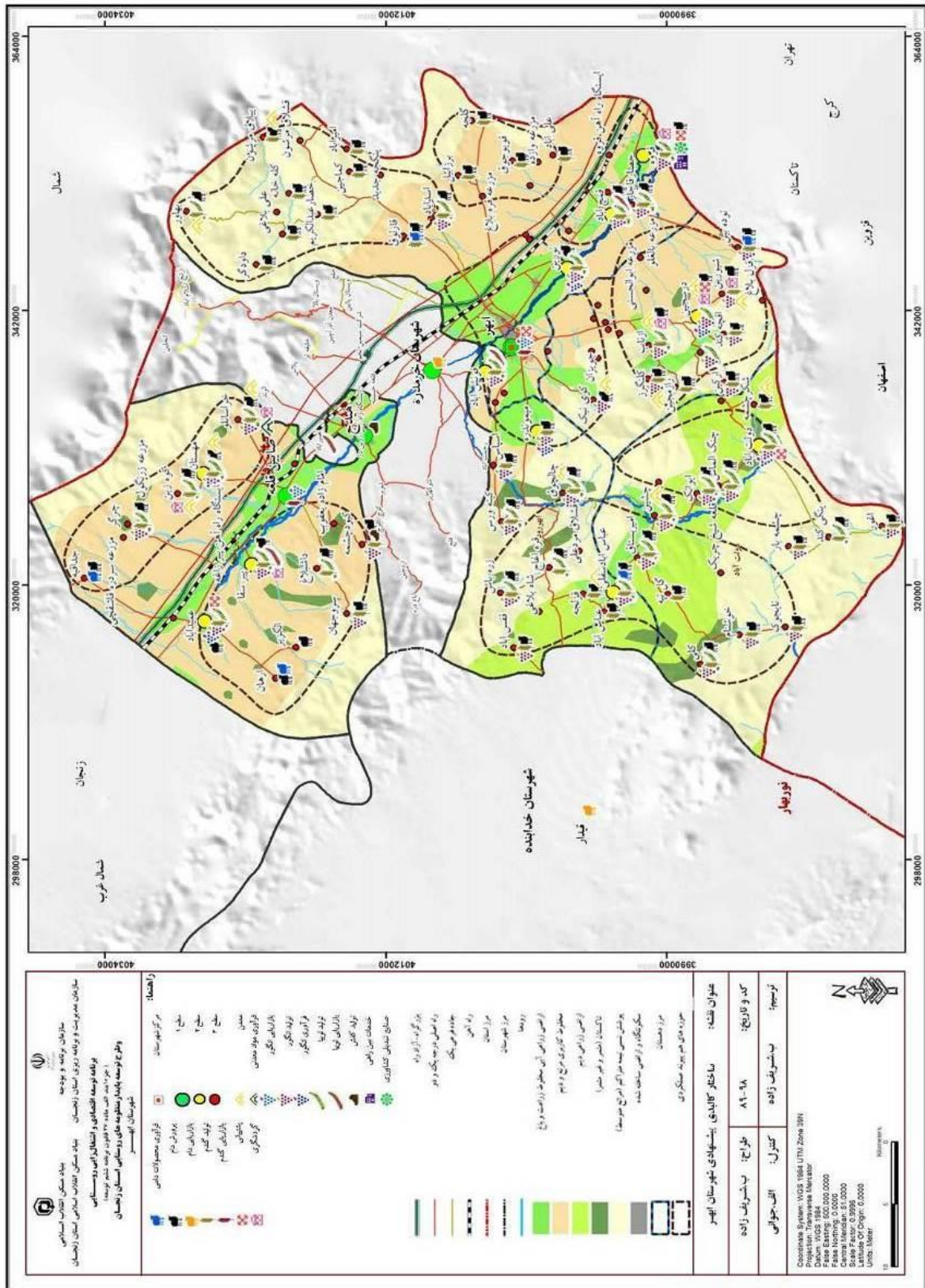



نقشه ۴- سازمان فضایی پیشنهادی منظومه ابهر

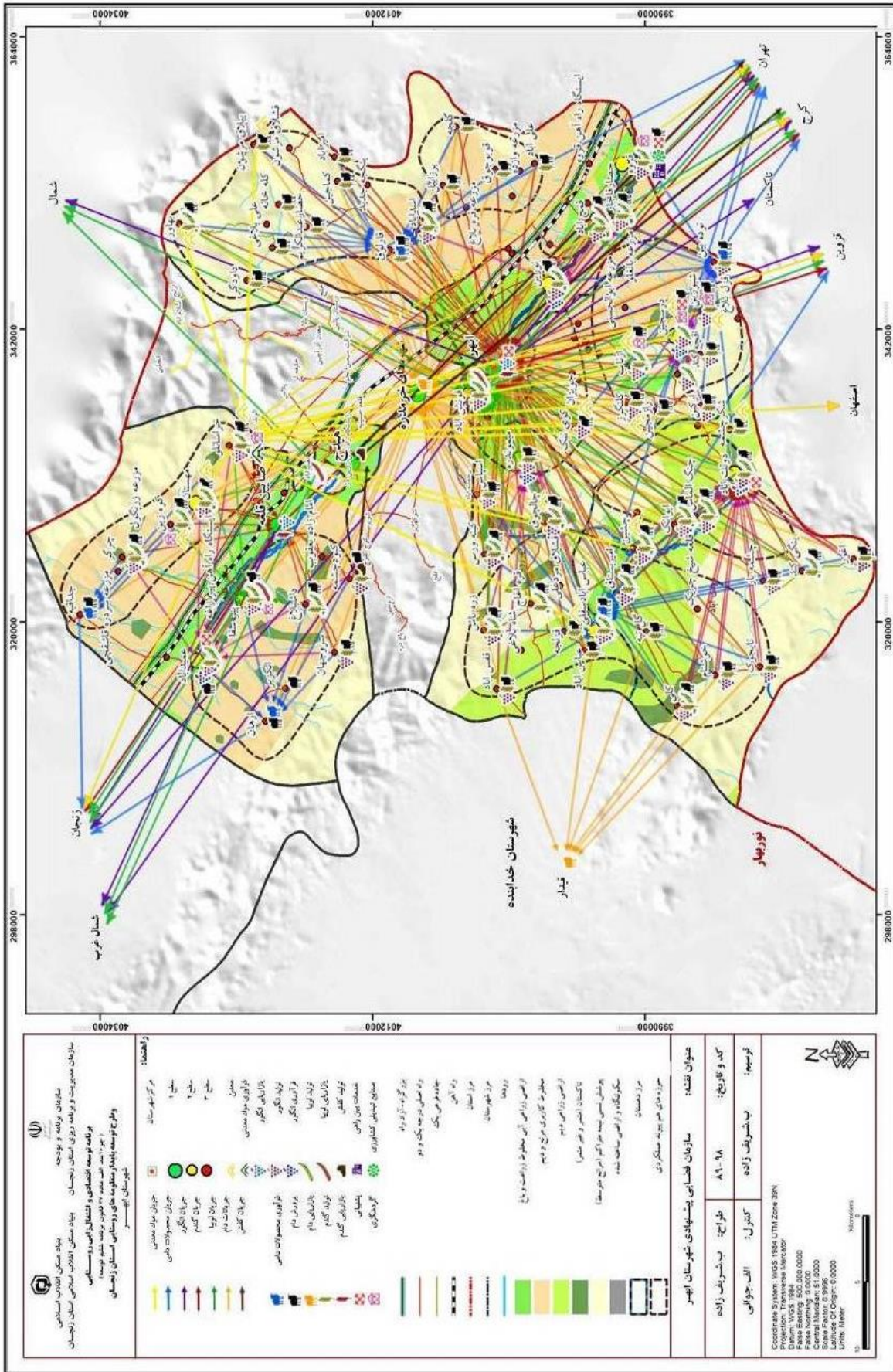

### ۳- اقدامات، فعالیت‌ها، طرح‌ها و پروژه‌های توسعه بخش (پیوست سند)

۳-۱- اقدامات و فعالیت‌های ذی‌ربط تصمیمات و مصوبات مقرراتی و اجرایی - جدول ۴

۳-۲- طرح‌های سرمایه‌گذاری اولویت‌بندی شده در سطح بخش - جدول ۵

۳-۳- پروژه‌های عمرانی اولویت‌بندی شده در سطح بخش - جدول ۶

۴- نظام اجرایی، نظارت و بازنگری سند

#### ۴-۱- سازمان اجرایی

این سازمان زیر نظر کمیته برنامه‌ریزی شهرستان فعالیت می‌نماید. تشکیلات این سازمان با پیشنهاد مشترک سازمان مدیریت و برنامه‌ریزی و اداره کل بنیاد مسکن انقلاب اسلامی استان زنجان در شورای برنامه‌ریزی و توسعه استان به تصویب خواهد رسید.

#### ۴-۲- نظارت بر اجرا

در قالب چارچوب‌های مقرر از سوی سازمان مدیریت و برنامه‌ریزی استان، اجرای اسناد بخش‌ها توسط اداره کل بنیاد مسکن انقلاب اسلامی نظارت و رصد خواهد شد. نتایج نظارت در مقاطع ۶ ماهه به شورای برنامه‌ریزی و توسعه استان گزارش خواهد شد.

#### ۴-۳- بازنگری سند

بازنگری بندهای "۲" و "۴" در سال ۱۴۰۰ (در چارچوب مضامین مرتبط برنامه هفتم) و بند "۳" به صورت سالانه انجام خواهد شد. با پیشنهاد مشترک سازمان مدیریت و برنامه‌ریزی و اداره کل بنیاد مسکن انقلاب اسلامی استان زنجان و تصویب شورای برنامه‌ریزی و توسعه استان، از خدمات مهندسی مشاور مجری مطالعات به عنوان تسهیلگران اجرا و بازنگری سند استفاده خواهد شد.

## پیوست و ضمایم

- ✓ جدول ۴ - فهرست اقدامات و فعالیت‌های ذی‌ربط تصمیمات و مصوبات مقرراتی و اجرایی
- ✓ جدول ۵ - فهرست طرح‌های سرمایه‌گذاری
- ✓ ضمیمه جدول ۵ - توضیحات طرح‌های سرمایه‌گذاری
- ✓ جدول ۶ - فهرست پروژه‌های عمرانی
- ✓ ضمیمه جدول ۶ - توضیحات پروژه‌های عمرانی

جدول ۴ - فهرست اقدامات و فعالیت‌های ذی‌ربط تصمیمات و مصوبات مقرراتی و اجرایی (۱)

ردیف	عنوان فعالیت	دستگاه اجرایی مرتبط	ملاحظات
۱	رفع مشکل آنتن‌دهی موبایل و تلفن ثابت و تقویت شبکه‌های تلویزیونی	صدا و سیما- مخابرات- ارتباطات و فناوری اطلاعات	-
۲	تخصیص بهینه اعطای وام‌های کم بهره (ضامن، بروکراسی اداری، بازپرداخت و ...)	بانک‌های عامل	هدف از این طرح مرتفع شدن مشکلات مالی روستاییان در جهت اشتغال‌زایی
۳	بازنگری طرح هادی در جهت کاهش محدودیت کاربری اراضی پیرامون روستاها	بنیاد مسکن	-
۴	تسهیل در محدودیت‌های ایجاد شده از سوی جهاد کشاورزی برای ایجاد کاربری‌های اقتصادی که نیازمند ساخت ابنیه هستند	سازمان جهاد کشاورزی	-
۵	تسهیل در انتقال برق و آب به اراضی دارای ابنیه مجاز	اداره برق و آب و فاضلاب روستایی	-
۶	تعیین تکلیف اراضی اطراف روستاها توسط اداره منابع طبیعی و در صورت امکان جهت استفاده در فعالیت‌های کشاورزی و دامداری	اداره کل منابع طبیعی	-
۷	تقویت پیوندهای فیزیکی از طریق احداث راه‌های بین روستایی و شهری از طریق تسهیل صدور مجوز و توسعه فناوری اطلاعات و ارتباطات	اداره کل راه و شهرسازی، اداره کل راهداری و حمل و نقل جاده‌ای، اداره کل ارتباطات و فناوری اطلاعات	سطح بخش
۸	تعیین تکلیف اراضی موقوفه تعدادی از روستاهای دهستان صابین قلعه	اداره اوقاف و امور خیریه و موقوفه مربوطه، بنیاد مسکن انقلاب اسلامی	روستاهاى ارهان، آگزیز، عمیدآباد و داشبلاغ
۹	آموزش روستاییان در زمینه افزایش کیفیت محیطی و اشتغال پایدار	سازمان فنی و حرفه‌ای و جهاد کشاورزی	کلیه روستاها
۱۰	مرتفع کردن موانع قانونی احداث واحدهای صنایع تبدیلی و تکمیلی فرآوری محصولات زراعی، باغی و دامی در نواحی روستایی	سازمان جهاد کشاورزی، صنعت و معدن و تجارت، سازمان محیط‌زیست	سطح بخش

۱- فعالیت‌های ناظر به تصمیمات و مصوبات مقرراتی و اجرائی، زمینه‌ساز / پشتیبان طرح‌های سرمایه‌گذاری و پروژه‌های عمرانی و شامل اقدامات ناظر به حل و فصل مسائل و مشکلات

جدول ۵ - فهرست طرح‌های سرمایه‌گذاری (دوره ۱۴۰۱ - ۱۴۰۰)

ملاحظه: طرح‌های سرمایه‌گذاری از رهگذر خدمات تسهیل‌گری، تهیه طرح‌های توجیهی، مقیاس شهرستان‌ها و متناسب با دوره دو ساله ۱۴۰۰-۱۴۰۱ در چارچوب آیین‌نامه اجرائی تبصره ۱۸ قوانین بودجه سنواتی و ضمن تعامل با دستگاه‌های مرتبط و کمیته برنامه‌ریزی شهرستان‌ها تعدیل و با اعتبارات ابلاغی تراز خواهند شد.					
ردیف	کد فعالیت ISIC	عنوان فعالیت ISIC	عنوان طرح سرمایه‌گذاری	اعتبار (میلیون ریال) به قیمت سال ۱۳۹۸	اشتغال (نفر)
	۱	۲	۳	۴	۵
جمع					
۱	۰۱۶۲۰	خدمات دامپروری - بر اساس دستمزد یا قرارداد	ایجاد واحد دامپروری	۵۰,۰۰۰	۱۵
۲	۱۱۰۴۰	آب معدنی- تولید	تولید آب معدنی	۱۰,۰۰۰	۵
۳	۵۰۱۱۰	اداره امور مربوط به قایق‌های گشت زنی و گردشگری	گردشگری و بوم گردی	۴۰,۰۰۰	۹
۴	۰۱۱۳۰	محصولات گلخانه‌ای- کاشت و تولید	احداث گلخانه	۸,۰۰۰	۸
۵	۵۰۱۱۰	اداره امور مربوط به قایق‌های گشت زنی و گردشگری	گردشگری و بوم گردی	۱۰,۰۰۰	۲
۶	۰۱۴۴۰	پروراندی گوسفند	پروراندی گوسفند	۵۰,۰۰۰	۱۴
۷	۰۱۱۳۰	محصولات گلخانه‌ای- کاشت و تولید	احداث گلخانه	۲,۰۰۰	۶
۸	۰۱۴۱۲	پرورش گاو نژاد دو رگ به روش صنعتی	پرورش گاو نژاد دو رگ به روش صنعتی	۱,۰۰۰	۵۰
۹	۱۳۹۳۱	تولید قالی و قالیچه دستباف	ایجاد کارگاه‌های قالیبافی	۱,۵۰۰	۸
۱۰	۲۲۲۰۰	کالاهای ساختمانی پلاستیکی -در و پنجره و چارچوب در و پنجره -تولید	ایجاد کارگاه درب و پنجره دوجداره (UPVC)	۸,۰۰۰	۵

## جدول ۵ - فهرست طرح‌های سرمایه‌گذاری (دوره ۱۴۰۱ - ۱۴۰۰) (دنباله)

ملاحظه: طرح‌های سرمایه‌گذاری از رهگذر خدمات تسهیل‌گری، تهیه طرح‌های توجیهی، مقیاس شهرستان‌ها و متناسب با دوره دو ساله ۱۴۰۱-۱۴۰۰ در چارچوب آئین‌نامه اجرایی تبصره ۱۸ قوانین بودجه سنواتی و ضمن تعامل با دستگاه‌های مرتبط و کمیته برنامه‌ریزی شهرستان‌ها تعدیل و با اعتبارات ابلاغی تراز خواهند شد.										
ردیف	محل اجرا			تعداد روستا	شعاع عملکردی*	موضوع طرح*	کارآفرین محور است*	سطح بخش* اولویت طرح در	قابلیت برند سازی*	عنوان دستگاه اجرایی
	شهرستان	بخش	نام روستا/ روستاها							
	۶	۷	۸	۹	۱۰	۱۱	۱۲	۱۳	۱۴	۱۵
۱	ابه‌ر	مرکزی	ارهان	۱	۲	۱	۱	۲	۲	اداره کل جهاد کشاورزی استان
۲	ابه‌ر	مرکزی	ارهان	۱	۴	۲	۱	۱	۲	اداره کل صنعت، معدن و تجارت استان
۳	ابه‌ر	مرکزی	ازناب	۱	۴	۴	۱	۲	۱	اداره کل میراث فرهنگی، صنایع دستی و گردشگری استان
۴	ابه‌ر	مرکزی	اسپاس	۱	۱	۱	۱	۲	۲	اداره کل جهاد کشاورزی استان
۵	ابه‌ر	مرکزی	اسپاس	۱	۳	۴	۱	۲	۱	اداره کل میراث فرهنگی، صنایع دستی و گردشگری استان
۶	ابه‌ر	مرکزی	اغور	۱	۱	۱	۱	۲	۲	اداره کل جهاد کشاورزی استان
۷	ابه‌ر	مرکزی	الگزیر	۱	۳	۱	۲	۲	۲	اداره کل جهاد کشاورزی استان
۸	ابه‌ر	مرکزی	الگزیر	۱	۲	۱	۱	۱	۲	اداره کل جهاد کشاورزی استان
۹	ابه‌ر	مرکزی	الگزیر	۱	۲	۲	۱	۲	۲	اداره کل صنعت، معدن و تجارت استان
۱۰	ابه‌ر	مرکزی	الگزیر	۱	۱	۲	۱	۲	۱	اداره کل صنعت، معدن و تجارت استان
* شعاع عملکردی: خرد/روستا (۱) متوسط/دهستان (۲) کلان/بخش (۳) فراکلان/شهرستان (۴) * موضوع طرح: کشاورزی (۱) صنعت (۲) خدمات (۳) گردشگری و صنایع دستی (۴)										
* کارآفرین محور است: بله (۱) خیر (۲) * اولویت طرح در سطح بخش: اولویت اول (۱) اولویت دوم (۲) * قابلیت برند سازی: دارد (۱) ندارد (۲)										

## جدول ۵ - فهرست طرح‌های سرمایه‌گذاری (دوره ۱۴۰۱ - ۱۴۰۰)

ملاحظه: طرح‌های سرمایه‌گذاری از رهگذر خدمات تسهیل‌گری، تهیه طرح‌های توجیهی، مقیاس شهرستان‌ها و متناسب با دوره دو ساله ۱۴۰۰-۱۴۰۱ در چارچوب آئین‌نامه اجرائی تبصره ۱۸ قوانین بودجه سنواتی و ضمن تعامل با دستگاه‌های مرتبط و کمیته برنامه‌ریزی شهرستان‌ها تعدیل و با اعتبارات ابلغی تراز خواهند شد.

ردیف	کد فعالیت ISIC	عنوان فعالیت ISIC	عنوان طرح سرمایه‌گذاری	اعتبار (میلیون ریال) به قیمت سال ۱۳۹۸	اشتغال (نفر)
	۱	۲	۳	۴	۵
۱۱	۰۱۲۸۰	زعفران - کاشت و تولید	توسعه کشت زعفران	۱۰,۰۰۰	۴
۱۲	۰۱۴۴۰	پرورش گوسفند و بره	پرورش گوسفند و بره	۳۰,۰۰۰	۸
۱۳	۱۳۹۳۱	تولید قالی و قالیچه دستیافت	احداث کارگاه‌های قالیبافی	۲,۰۰۰	۷
۱۴	۲۲۲۰۰	جعبه پلاستیکی - تولید	احداث واحد تولید جعبه پلاستیکی	۴,۰۰۰	۵
۱۵	۱۰۶۱۰	بوجاری حبوبات	احداث کارگاه بوجاری (حبوبات، یونجه و ...)	۲,۰۰۰	۷
۱۶	۵۰۱۱۰	اداره امور مربوط به قایق‌های گشت زنی و گردشگری	گردشگری و بوم‌گردی	۸,۰۰۰	۷
۱۷	۰۱۲۸۰	زعفران - کاشت و تولید	توسعه کشت زعفران	۱۰,۰۰۰	۴
۱۸	۰۱۶۱۰	عملیات مرتبط با بهره‌برداری تجهیزات آبیاری کشاورزی	اجرای سیستم آبیاری تحت فشار	۱۰۰,۰۰۰	۱۵
۱۹	۰۳۲۲۰	پرورش سایر حیوانات	پرورش زالو	۱,۵۰۰	۶
۲۰	۰۳۲۲۰	آبزی‌پروری در آب‌های شیرین	پرورش ماهی سردآبی	۱,۵۰۰	۷

**جدول ۵ - فهرست طرح‌های سرمایه‌گذاری (دوره ۱۴۰۱ - ۱۴۰۰) (دنباله)**

ملاحظه: طرح‌های سرمایه‌گذاری از رهگذر خدمات تسهیل‌گری، تهیه طرح‌های توجیهی، مقیاس شهرستان‌ها و متناسب با دوره دو ساله ۱۴۰۱-۱۴۰۰ در چارچوب آئین‌نامه اجرایی تبصره ۱۸ قوانین بودجه سنواتی و ضمن تعامل با دستگاه‌های مرتبط و کمیته برنامه‌ریزی شهرستان‌ها تعدیل و با اعتبارات ابلاغی تراز خواهند شد.

ردیف	محل اجرا			تعداد روستا	شعاع عملکردی*	موضوع طرح*	کارآفرین محور است*	اولویت طرح در سطح بخش*	قابلیت برند سازی*	عنوان دستگاه اجرایی
	شهرستان	بخش	نام روستا/ روستاها							
	۶	۷	۸	۹	۱۰	۱۱	۱۲	۱۳	۱۴	۱۵
۱۱	ابه‌ر	مرکزی	ایوانک	۱	۱	۱	۱	۲	۲	اداره کل جهاد کشاورزی استان
۱۲	ابه‌ر	مرکزی	ایوانک	۱	۱	۱	۱	۲	۲	اداره کل جهاد کشاورزی استان
۱۳	ابه‌ر	مرکزی	آقچه کند	۱	۱	۲	۱	۲	۲	اداره کل صنعت، معدن و تجارت استان
۱۴	ابه‌ر	مرکزی	آقچه کند	۱	۴	۲	۱	۲	۲	اداره کل صنعت، معدن و تجارت استان
۱۵	ابه‌ر	مرکزی	پیرسقا	۱	۱	۲	۲	۲	۲	اداره کل جهاد کشاورزی استان
۱۶	ابه‌ر	مرکزی	پیرسقا	۱	۴	۳	۱	۲	۲	اداره کل میراث فرهنگی، صنایع دستی و گردشگری استان
۱۷	ابه‌ر	مرکزی	توده بین	۱	۲	۱	۱	۲	۲	اداره کل جهاد کشاورزی استان
۱۸	ابه‌ر	مرکزی	توده بین	۱	۲	۱	۱	۱	۲	اداره کل جهاد کشاورزی استان
۱۹	ابه‌ر	مرکزی	جداقیه	۱	۱	۱	۲	۲	۱	اداره کل جهاد کشاورزی استان
۲۰	ابه‌ر	مرکزی	جداقیه	۱	۱	۱	۲	۲	۲	اداره کل جهاد کشاورزی استان
* شعاع عملکردی: خرد/روستا (۱) متوسط/دهستان (۲) کلان/بخش (۳) فراکلان/شهرستان (۴) * موضوع طرح: کشاورزی (۱) صنعت (۲) خدمات (۳) گردشگری و صنایع دستی (۴)										
* کارآفرین محور است: بله (۱) خیر (۲) * اولویت طرح در سطح بخش: اولویت اول (۱) اولویت دوم (۲) * قابلیت برند سازی: دارد (۱) ندارد (۲)										



## جدول ۵ - فهرست طرح‌های سرمایه‌گذاری (دوره ۱۴۰۱ - ۱۴۰۰)

ملاحظه: طرح‌های سرمایه‌گذاری از رهگذر خدمات تسهیل‌گری، تهیه طرح‌های توجیهی، مقیاس شهرستان‌ها و متناسب با دوره دو ساله ۱۴۰۰-۱۴۰۱ در چارچوب آئین‌نامه اجرائی تبصره ۱۸ قوانین بودجه سنواتی و ضمن تعامل با دستگاه‌های مرتبط و کمیته برنامه‌ریزی شهرستان‌ها تعدیل و با اعتبارات ابلاغی تراز خواهند شد.

ردیف	کد فعالیت ISIC	عنوان فعالیت ISIC	عنوان طرح سرمایه‌گذاری	اعتبار (میلیون ریال) به قیمت سال ۱۳۹۸	اشتغال (نفر)
۱	۲	۳	۴	۵	۶
۲۱	۲۳۹۹۰	تولید سایر فراورده‌های معدنی غیرفلزی طبقه‌بندی نشده در جای دیگر	کارگاه صنایع معدنی غیرفلزی	۶۰،۰۰۰	۵
۲۲	۱۳۱۳۰	صبافی-رنگری	احداث کارگاه رنگری و نخ‌ریسی	۱،۵۰۰	۷
۲۳	۰۱۴۴۰	پروراندی گوسفند	پروراندی گوسفند	۵۰،۰۰۰	۱۰
۲۴	۱۰۵۰۰	تولید فرآورده‌های لبنی	کارگاه فرآوری لبنیات	۲،۵۰۰	۱۰
۲۵	۱۰۷۹۲	بسته‌بندی حبوبات	کارگاه بسته‌بندی حبوبات	۱،۵۰۰	۱۰
۲۶	۲۳۹۹۰	تولید سایر فراورده‌های معدنی غیرفلزی طبقه‌بندی نشده در جای دیگر	راه‌اندازی صنایع معدنی غیرفلزی	۳۰،۰۰۰	۵
۲۷	۰۱۱۱۰	کاشت غلات (به جز برنج)، حبوبات و دانه‌های روغنی	توسعه کشت گندم (به روش نوین و مکانیزه)	۷،۰۰۰	۷
۲۸	۱۳۹۳۱	تولید قالی و قالیچه دستباف	ایجاد کارگاه‌های قالیبافی	۱،۵۰۰	۸
۲۹	۱۳۰۰	نهال درختان میوه-تکثیر	تکثیر و فروش نهال درختان میوه	۲۰،۰۰۰	۲
۳۰	۰۱۴۶۱	بو قلمون - پرورش به روش سنتی	پرورش بو قلمون و بلدرچین	۱۰،۰۰۰	۳

## جدول ۵ - فهرست طرح‌های سرمایه‌گذاری (دوره ۱۴۰۱ - ۱۴۰۰) (دنباله)

ملاحظه: طرح‌های سرمایه‌گذاری از رهگذر خدمات تسهیل‌گری، تهیه طرح‌های توجیهی، مقیاس شهرستان‌ها و متناسب با دوره دو ساله ۱۴۰۱-۱۴۰۰ در چارچوب آئین‌نامه اجرایی تبصره ۱۸ قوانین بودجه سنواتی و ضمن تعامل با دستگاه‌های مرتبط و کمیته برنامه‌ریزی شهرستان‌ها تعدیل و با اعتبارات ابلاغی تراز خواهند شد.										
ردیف	محل اجرا			تعداد روستا	شعاع عملکردی*	موضوع طرح*	کارآفرین محور است*	اولویت طرح در سطح بخش*	قابلیت برند سازی*	عنوان دستگاه اجرایی
	شهرستان	بخش	نام روستا/ روستاها							
	۶	۷	۸	۹	۱۰	۱۱	۱۲	۱۳	۱۴	۱۵
۲۱	ابه‌ر	مرکزی	چالچوق	۱	۲	۲	۲	۱	۲	اداره کل صنعت، معدن و تجارت استان
۲۲	ابه‌ر	مرکزی	چرگر	۱	۲	۲	۱	۲	۲	اداره کل صنعت، معدن و تجارت استان
۲۳	ابه‌ر	مرکزی	چشمه بار	۱	۱	۱	۱	۲	۲	اداره کل جهاد کشاورزی استان
۲۴	ابه‌ر	مرکزی	چشین	۱	۲	۲	۲	۱	۲	اداره کل صنعت، معدن و تجارت استان
۲۵	ابه‌ر	مرکزی	چشین	۱	۲	۲	۲	۲	۲	اداره کل صنعت، معدن و تجارت استان
۲۶	ابه‌ر	مرکزی	چشین	۱	۲	۲	۲	۲	۲	اداره کل صنعت، معدن و تجارت استان
۲۷	ابه‌ر	مرکزی	چنگ الماس	۱	۱	۱	۱	۱	۱	اداره کل جهاد کشاورزی استان
۲۸	ابه‌ر	مرکزی	چنگ الماس	۱	۲	۲	۱	۲	۲	اداره کل صنعت، معدن و تجارت استان
۲۹	ابه‌ر	مرکزی	حصار قاجار	۱	۳	۱	۱	۲	۲	اداره کل جهاد کشاورزی استان
۳۰	ابه‌ر	مرکزی	حصار قاجار	۱	۱	۱	۱	۲	۲	اداره کل جهاد کشاورزی استان
* شعاع عملکردی: خرد/روستا (۱) متوسط/دهستان (۲) کلان/بخش (۳) فراکلان/شهرستان (۴) * موضوع طرح: کشاورزی (۱) صنعت (۲) خدمات (۳) گردشگری و صنایع دستی (۴)										
* کارآفرین محور است: بله (۱) خیر (۲) * اولویت طرح در سطح بخش: اولویت اول (۱) اولویت دوم (۲) * قابلیت برند سازی: دارد (۱) ندارد (۲)										

## جدول ۵ - فهرست طرح‌های سرمایه‌گذاری (دوره ۱۴۰۱ - ۱۴۰۰)

ملاحظه: طرح‌های سرمایه‌گذاری از رهگذر خدمات تسهیل‌گری، تهیه طرح‌های توجیهی، مقیاس شهرستان‌ها و متناسب با دوره دو ساله ۱۴۰۱-۱۴۰۰ در چارچوب آئین‌نامه اجرائی تبصره ۱۸ قوانین بودجه سنواتی و ضمن تعامل با دستگاه‌های مرتبط و کمیته برنامه‌ریزی شهرستان‌ها تعدیل و با اعتبارات ابلاغی تراز خواهند شد.

ردیف	کد فعالیت ISIC	عنوان فعالیت ISIC	عنوان طرح سرمایه‌گذاری	اعتبار (میلیون ریال) به قیمت سال ۱۳۹۸	اشتغال (نفر)
	۱	۲	۳	۴	۵
۳۱	۲۳۹۶۰	برش سنگ	احداث کارگاه برش سنگ	۳,۰۰۰	۷
۳۲	۵۰۱۱۰	اداره امور مربوط به قایق‌های گشت زنی و گردشگری	گردشگری و بوم‌گردی	۲,۵۰۰	۶
۳۳	۰۱۴۴۰	پروراندی گوسفند	پروراندی گوسفند	۵۰,۰۰۰	۱۰
۳۴	۵۰۱۱۰	اداره امور مربوط به قایق‌های گشت زنی و گردشگری	گردشگری و بوم‌گردی	۱۰,۰۰۰	۹
۳۵	۵۰۱۱۰	اداره امور مربوط به قایق‌های گشت زنی و گردشگری	گردشگری و بوم‌گردی	۱۰,۰۰۰	۳
۳۶	۰۳۲۲۰	آبزی‌پروری در آب‌های شیرین	پرورش ماهی سردآبی	۱,۵۰۰	۱۰
۳۷	۱۰۳۰۳	پاک کردن سبزه (کشمش)	کارگاه فرآوری محصولات باغی و بسته‌بندی (سبزه خشک‌کنی)	۲۰,۰۰۰	۱۰
۳۸	۵۰۱۱۰	اداره امور مربوط به قایق‌های گشت زنی و گردشگری	گردشگری و بوم‌گردی	۲,۰۰۰	۷
۳۹	۱۰۵۰۰	تولید فرآورده‌های لبنی	کارخانه فرآوری لبنیات	۲۰,۰۰۰	۵
۴۰	۱۰۶۱۰	بوجاری حبوبات	ایجاد کارگاه بوجاری (حبوبات، یونجه و ...)	۳۰,۰۰۰	۵

## جدول ۵ - فهرست طرح‌های سرمایه‌گذاری (دوره ۱۴۰۱ - ۱۴۰۰) (دنباله)

ملاحظه: طرح‌های سرمایه‌گذاری از رهگذر خدمات تسهیل‌گری، تهیه طرح‌های توجیهی، مقیاس شهرستان‌ها و متناسب با دوره دو ساله ۱۴۰۱-۱۴۰۰ در چارچوب آئین‌نامه اجرایی تبصره ۱۸ قوانین بودجه سنواتی و ضمن تعامل با دستگاه‌های مرتبط و کمیته برنامه‌ریزی شهرستان‌ها تعدیل و با اعتبارات ابلاغی تراز خواهند شد.										
ردیف	محل اجرا			تعداد روستا	شعاع عملکردی*	موضوع طرح*	است* کارآفرین محور	سطح بخش* اولویت طرح در	قابلیت برند سازی*	عنوان دستگاه اجرایی
	شهرستان	بخش	نام روستا/ روستاها							
	۶	۷	۸	۹	۱۰	۱۱	۱۲	۱۳	۱۴	۱۵
۳۱	ابهر	مرکزی	خراسانلو	۱	۳	۲	۲	۲	۲	اداره کل صنعت، معدن و تجارت استان
۳۲	ابهر	مرکزی	خراسانلو	۱	۳	۳	۱	۱	۲	اداره کل میراث فرهنگی، صنایع دستی و گردشگری استان
۳۳	ابهر	مرکزی	خوشنام	۱	۱	۱	۱	۲	۲	اداره کل جهاد کشاورزی استان
۳۴	ابهر	مرکزی	خوشنام	۱	۳	۴	۱	۲	۱	اداره کل میراث فرهنگی، صنایع دستی و گردشگری استان
۳۵	ابهر	مرکزی	داشبلاغ	۱	۳	۴	۱	۲	۱	اداره کل میراث فرهنگی، صنایع دستی و گردشگری استان
۳۶	ابهر	مرکزی	درسجین	۱	۱	۱	۲	۲	۲	اداره کل جهاد کشاورزی استان
۳۷	ابهر	مرکزی	درسجین	۱	۲	۲	۲	۲	۲	اداره کل صنعت، معدن و تجارت استان
۳۸	ابهر	مرکزی	درسجین	۱	۳	۳	۱	۱	۲	اداره کل میراث فرهنگی، صنایع دستی و گردشگری استان
۳۹	ابهر	مرکزی	دولت آباد	۱	۲	۲	۲	۱	۲	اداره کل صنعت، معدن و تجارت استان
۴۰	ابهر	مرکزی	دولت آباد	۱	۲	۲	۱	۲	۲	اداره کل جهاد کشاورزی استان
* شعاع عملکردی: خرد/روستا (۱) متوسط/دهستان (۲) کلان/بخش (۳) فراکلان/شهرستان (۴) * موضوع طرح: کشاورزی (۱) صنعت (۲) خدمات (۳) گردشگری و صنایع دستی (۴)										
* کارآفرین محور است: بله (۱) خیر (۲) * اولویت طرح در سطح بخش: اولویت اول (۱) اولویت دوم (۲) * قابلیت برند سازی: دارد (۱) ندارد (۲)										

## جدول ۵ - فهرست طرح‌های سرمایه‌گذاری (دوره ۱۴۰۱ - ۱۴۰۰)

ملاحظه: طرح‌های سرمایه‌گذاری از رهگذر خدمات تسهیل‌گری، تهیه طرح‌های توجیهی، مقیاس شهرستان‌ها و متناسب با دوره دو ساله ۱۴۰۰-۱۴۰۱ در چارچوب آئین‌نامه اجرایی تبصره ۱۸ قوانین بودجه سنواتی و ضمن تعامل با دستگاه‌های مرتبط و کمیته برنامه‌ریزی شهرستان‌ها تعدیل و با اعتبارات ابلاغی تراز خواهند شد.

ردیف	کد فعالیت ISIC	عنوان فعالیت ISIC	عنوان طرح سرمایه‌گذاری	اعتبار (میلیون ریال) به قیمت سال ۱۳۹۸	اشتغال (نفر)
	۱	۲	۳	۴	۵
۴۱	۱۱۰۴۰	آب معدنی - تولید	احداث کارگاه تولید آب معدنی	۳۰,۰۰۰	۵
۴۲	۰۱۴۶۱	پرورش مرغ به روش سنتی	پرورش مرغ به روش سنتی	۱۰,۰۰۰	۳
۴۳	۵۰۱۱۰	اداره امور مربوط به قایق‌های گشت زنی و گردشگری	گردشگری و بوم‌گردی	۱۰,۰۰۰	۳
۴۴	۰۱۱۳۰	قارچ - کاشت و تولید	پرورش قارچ خوراکی	۱۰,۰۰۰	۸
۴۵	۱۳۹۳۱	تولید قالی و قالیچه دستباف	ایجاد کارگاه‌های قالیبافی	۵,۰۰۰	۷
۴۶	۱۰۶۱۰	بوجاری حبوبات	احداث کارگاه بوجاری (حبوبات، یونجه و ...)	۳۰,۰۰۰	۵
۴۷	۵۰۱۱۰	اداره امور مربوط به قایق‌های گشت زنی و گردشگری	گردشگری و بوم‌گردی	۱۰,۰۰۰	۵
۴۸	۵۰۱۱۰	اداره امور مربوط به قایق‌های گشت زنی و گردشگری	گردشگری و بوم‌گردی	۴۰,۰۰۰	۹
۴۹	۰۱۴۹۰	پرورش زنبور - زنبورداری	زنبورداری	۱۵,۰۰۰	۵
۵۰	۱۰۵۰۰	تولید فرآورده‌های لبنی	کارگاه فرآوری لبنیات	۳۰,۰۰۰	۵

## جدول ۵ - فهرست طرح‌های سرمایه‌گذاری (دوره ۱۴۰۱ - ۱۴۰۰) (دنباله)

ملاحظه: طرح‌های سرمایه‌گذاری از رهگذر خدمات تسهیل‌گری، تهیه طرح‌های توجیهی، مقیاس شهرستان‌ها و متناسب با دوره دو ساله ۱۴۰۱-۱۴۰۰ در چارچوب آئین‌نامه اجرایی تبصره ۱۸ قوانین بودجه سنواتی و ضمن تعامل با دستگاه‌های مرتبط و کمیته برنامه‌ریزی شهرستان‌ها تعدیل و با اعتبارات ابلاغی تراز خواهند شد.										
ردیف	محل اجرا			تعداد روستا	شعاع عملکردی*	موضوع طرح*	است* کارآفرین محور	سطح بخش* اولویت طرح در	سازي* قابلیت برند	عنوان دستگاه اجرایی
	شهرستان	بخش	نام روستا/ روستاها							
	۶	۷	۸	۹	۱۰	۱۱	۱۲	۱۳	۱۴	۱۵
۴۱	ابهر	مرکزی	دولت آباد	۱	۲	۲	۱	۱	۲	اداره کل صنعت، معدن و تجارت استان
۴۲	ابهر	مرکزی	رازمجین	۱	۱	۱	۱	۲	۲	اداره کل جهاد کشاورزی استان
۴۳	ابهر	مرکزی	رازمجین	۱	۳	۴	۱	۲	۱	اداره کل میراث فرهنگی، صنایع دستی و گردشگری استان
۴۴	ابهر	مرکزی	زره باش	۱	۱	۱	۱	۲	۲	اداره کل جهاد کشاورزی استان
۴۵	ابهر	مرکزی	زره باش	۱	۱	۲	۱	۲	۲	اداره کل صنعت، معدن و تجارت استان
۴۶	ابهر	مرکزی	سروجهان	۱	۲	۲	۱	۲	۲	اداره کل جهاد کشاورزی استان
۴۷	ابهر	مرکزی	سروجهان	۱	۳	۴	۱	۲	۱	اداره کل میراث فرهنگی، صنایع دستی و گردشگری استان
۴۸	ابهر	مرکزی	شیورین	۱	۳	۴	۱	۲	۱	اداره کل میراث فرهنگی، صنایع دستی و گردشگری استان
۴۹	ابهر	مرکزی	عباس ابادسفلی	۱	۱	۱	۱	۲	۲	اداره کل جهاد کشاورزی استان
۵۰	ابهر	مرکزی	عباس ابادسفلی	۱	۲	۱	۲	۱	۲	اداره کل جهاد کشاورزی استان
* شعاع عملکردی: خرد/روستا (۱) متوسط/دهستان (۲) کلان/بخش (۳) فراکلان/شهرستان (۴) * موضوع طرح: کشاورزی (۱) صنعت (۲) خدمات (۳) گردشگری و صنایع دستی (۴)										
* کارآفرین محور است: بله (۱) خیر (۲) * اولویت طرح در سطح بخش: اولویت اول (۱) اولویت دوم (۲) * قابلیت برند سازی: دارد (۱) ندارد (۲)										

## جدول ۵ - فهرست طرح‌های سرمایه‌گذاری (دوره ۱۴۰۱ - ۱۴۰۰)

ملاحظه: طرح‌های سرمایه‌گذاری از رهگذر خدمات تسهیل‌گری، تهیه طرح‌های توجیهی، مقیاس شهرستان‌ها و متناسب با دوره دو ساله ۱۴۰۰-۱۴۰۱ در چارچوب آئین‌نامه اجرایی تبصره ۱۸ قوانین بودجه سنواتی و ضمن تعامل با دستگاه‌های مرتبط و کمیته برنامه‌ریزی شهرستان‌ها تعدیل و با اعتبارات ابلاغی تراز خواهند شد.

ردیف	کد فعالیت ISIC	عنوان فعالیت ISIC	عنوان طرح سرمایه‌گذاری	اعتبار (میلیون ریال) به قیمت سال ۱۳۹۸	اشتغال (نفر)
	۱	۲	۳	۴	۵
۵۱	۱۰۳۰۳	پاک کردن سبزه (کشمش)	کارگاه فرآوری محصولات باغی و بسته‌بندی (سبزه خشک‌کنی)	۲۰,۰۰۰	۱۰
۵۲	۲۸۲۱۰	تولید ماشین‌آلات کشاورزی و جنگلداری	کارگاه تولید ادوات کشاورزی	۴۰,۰۰۰	۷
۵۳	۱۰۶۱۰	بوجاری حبوبات	ایجاد کارگاه بوجاری (حبوبات، یونجه و ...)	۵۰,۰۰۰	۸
۵۴	۱۰۷۹۲	بسته‌بندی حبوبات	بسته‌بندی حبوبات	۵۰,۰۰۰	۹
۵۵	۱۰۵۰۰	تولید فرآورده‌های لبنی	کارگاه فرآوری لبنیات	۱۵,۰۰۰	۸
۵۶	۵۰۱۱۰	اداره امور مربوط به قایق‌های گشت زنی و گردشگری	گردشگری و بوم‌گردی	۱۰,۰۰۰	۳
۵۷	۰۱۶۱۰	فعالیت‌های پشتیبانی کشاورزی و فعالیت‌های پس از برداشت محصول	احداث صنایع تبدیلی محصولات کشاورزی	۲۰,۰۰۰	۷
۵۸	۵۰۱۱۰	اداره امور مربوط به قایق‌های گشت زنی و گردشگری	گردشگری و بومگردی	۱۰,۰۰۰	۷
۵۹	۵۵۱۰۱	هتل	مجتمع اقامتی و پذیرایی	۵۰,۰۰۰	۵
۶۰	۱۴۱۰۰	تولید پوشاک، به جز پوشاک از پوست خزدار	کارگاه خیاطی (بانوان)	۲,۰۰۰	۳

## جدول ۵ - فهرست طرح‌های سرمایه‌گذاری (دوره ۱۴۰۱ - ۱۴۰۰) (دنباله)

ملاحظه: طرح‌های سرمایه‌گذاری از رهگذر خدمات تسهیل‌گری، تهیه طرح‌های توجیهی، مقیاس شهرستان‌ها و متناسب با دوره دو ساله ۱۴۰۰-۱۴۰۱ در چارچوب آئین‌نامه اجرایی تبصره ۱۸ قوانین بودجه سنواتی و ضمن تعامل با دستگاه‌های مرتبط و کمیته برنامه‌ریزی شهرستان‌ها تعدیل و با اعتبارات ابلاغی تراز خواهند شد.										
ردیف	محل اجرا			تعداد روستا	شعاع عملکردی*	موضوع طرح*	است* کارآفرین محور	سطح بخش* اولویت طرح در	سازي* قابلیت برند	عنوان دستگاه اجرایی
	شهرستان	بخش	نام روستا/ روستاها							
	۶	۷	۸	۹	۱۰	۱۱	۱۲	۱۳	۱۴	۱۵
۵۱	ابه‌ر	مرکزی	عمیدآباد	۱	۲	۲	۱	۱	۲	اداره کل صنعت، معدن و تجارت استان
۵۲	ابه‌ر	مرکزی	عمیدآباد	۱	۴	۲	۱	۲	۲	اداره کل صنعت، معدن و تجارت استان
۵۳	ابه‌ر	مرکزی	فونش‌آباد	۱	۲	۲	۱	۲	۲	اداره کل جهاد کشاورزی استان
۵۴	ابه‌ر	مرکزی	فونش‌آباد	۱	۲	۲	۱	۱	۲	اداره کل صنعت، معدن و تجارت استان
۵۵	ابه‌ر	مرکزی	قارلوق	۱	۲	۲	۱	۱	۲	اداره کل جهاد کشاورزی استان
۵۶	ابه‌ر	مرکزی	قارلوق	۱	۳	۴	۱	۲	۱	اداره کل میراث فرهنگی، صنایع دستی و گردشگری استان
۵۷	ابه‌ر	مرکزی	قره	۱	۲	۲	۱	۱	۲	اداره کل صنعت، معدن و تجارت استان
۵۸	ابه‌ر	مرکزی	قره	۱	۳	۴	۲	۲	۱	اداره کل میراث فرهنگی، صنایع دستی و گردشگری استان
۵۹	ابه‌ر	مرکزی	قره	۱	۲	۴	۱	۲	۱	اداره کل میراث فرهنگی، صنایع دستی و گردشگری استان
۶۰	ابه‌ر	مرکزی	قفس‌آباد	۱	۲	۲	۲	۲	۲	اداره کل صنعت، معدن و تجارت استان
* شعاع عملکردی: خرد/روستا (۱) متوسط/دهستان (۲) کلان/بخش (۳) فراکلان/شهرستان (۴) * موضوع طرح: کشاورزی (۱) صنعت (۲) خدمات (۳) گردشگری و صنایع دستی (۴)										
* کارآفرین محور است: بله (۱) خیر (۲) * اولویت طرح در سطح بخش: اولویت اول (۱) اولویت دوم (۲) * قابلیت برند سازی: دارد (۱) ندارد (۲)										



جدول ۵ - فهرست طرح‌های سرمایه‌گذاری (دوره ۱۴۰۱ - ۱۴۰۰)

ملاحظه: طرح‌های سرمایه‌گذاری از رهگذر خدمات تسهیل‌گری، تهیه طرح‌های توجیهی، مقیاس شهرستان‌ها و متناسب با دوره دو ساله ۱۴۰۱-۱۴۰۰ در چارچوب آئین‌نامه اجرایی تبصره ۱۸ قوانین بودجه سنواتی و ضمن تعامل با دستگاه‌های مرتبط و کمیته برنامه‌ریزی شهرستان‌ها تعدیل و با اعتبارات ابلاغی تراز خواهند شد.

ردیف	کد فعالیت ISIC	عنوان فعالیت ISIC	عنوان طرح سرمایه‌گذاری	اعتبار (میلیون ریال) به قیمت سال ۱۳۹۸	اشتغال (نفر)
۱	۲	۳	۴	۵	
۶۱	۴۶۶۹۰	کودهای حیوانی - واردات و صادرات	تولید کود کمیوست	۲,۰۰۰	۲
۶۲	۰۱۴۴۰	پروراندی گوسفند	پروراندی گوسفند	۱۰,۰۰۰	۴
۶۳	۱۰۶۱۰	بوجاری حیوانات	احداث کارگاه بوجاری (حیوانات، یونجه و ...)	۳۰,۰۰۰	۱۰
۶۴	۱۴۱۰۰	تولید پوشاک، به جز پوشاک از پوست خردار	احداث کارگاه خیاطی	۱,۰۰۰	۷
۶۵	۲۲۱۹۰	قطعات لاستیکی کفش-تولید	احداث کارگاه تولید کفش و کیف	۱,۰۰۰	۹
۶۶	۵۰۱۱۰	اداره امور مربوط به قایق‌های گشت زنی و گردشگری	گردشگری و بوم گردی	۱۰,۰۰۰	۹
۶۷	۰۱۴۴۰	پرورش گوسفند و بز	پروراندی گوسفند	۵۰,۰۰۰	۱۰
۶۸	۳۲۲۰	آبزی پروری در آب‌های شیرین	پرورش ماهی سردآبی	۱۰,۰۰۰	۴
۶۹	۵۰۱۱۰	اداره امور مربوط به قایق‌های گشت زنی و گردشگری	گردشگری و بوم گردی	۴۰,۰۰۰	۹
۷۰	۰۱۱۳۰	محصولات گلخانه‌ای- کاشت و تولید	احداث گلخانه	۲,۵۰۰	۴

جدول ۵ - فهرست طرح‌های سرمایه‌گذاری (دوره ۱۴۰۱ - ۱۴۰۰) (دنباله)

ملاحظه: طرح‌های سرمایه‌گذاری از رهگذر خدمات تسهیل‌گری، تهیه طرح‌های توجیهی، مقیاس شهرستان‌ها و متناسب با دوره دو ساله ۱۴۰۱-۱۴۰۰ در چارچوب آئین‌نامه اجرایی تبصره ۱۸ قوانین بودجه سنواتی و ضمن تعامل با دستگاه‌های مرتبط و کمیته برنامه‌ریزی شهرستان‌ها تعدیل و با اعتبارات ابلاغی تراز خواهند شد.

ردیف	محل اجرا			تعداد روستا	شعاع عملکردی*	موضوع طرح*	کارآفرین محور است*	سطح بخش*	اولویت طرح در سبزی*	قابلیت برند سازی*	عنوان دستگاه اجرایی
	شهرستان	بخش	نام روستا/ روستاها								
	۶	۷	۸	۹	۱۰	۱۱	۱۲	۱۳	۱۴	۱۵	
۶۱	ابه‌ر	مرکزی	قفس آباد	۱	۲	۱	۱	۲	۲	۲	اداره کل جهاد کشاورزی استان
۶۲	ابه‌ر	مرکزی	قمچ آباد	۱	۱	۱	۲	۲	۲	۲	اداره کل جهاد کشاورزی استان
۶۳	ابه‌ر	مرکزی	قمچ آباد	۱	۲	۲	۲	۲	۲	۲	اداره کل جهاد کشاورزی استان
۶۴	ابه‌ر	مرکزی	کبودچشمه	۱	۱	۲	۱	۲	۲	۲	اداره کل صنعت، معدن و تجارت استان
۶۵	ابه‌ر	مرکزی	کبودچشمه	۱	۲	۲	۱	۱	۱	۱	اداره کل صنعت، معدن و تجارت استان
۶۶	ابه‌ر	مرکزی	کله خانه	۱	۳	۴	۱	۱	۱	۱	اداره کل میراث فرهنگی، صنایع دستی و گردشگری استان
۶۷	ابه‌ر	مرکزی	کوهزین	۱	۱	۱	۱	۲	۲	۲	اداره کل جهاد کشاورزی استان
۶۸	ابه‌ر	مرکزی	کوهزین	۱	۱	۱	۱	۲	۲	۲	اداره کل جهاد کشاورزی استان
۶۹	ابه‌ر	مرکزی	کوی نیک	۱	۳	۴	۱	۱	۱	۱	اداره کل میراث فرهنگی، صنایع دستی و گردشگری استان
۷۰	ابه‌ر	مرکزی	کینه ورس	۱	۱	۱	۱	۲	۲	۲	اداره کل جهاد کشاورزی استان
* شعاع عملکردی: خرد/روستا (۱) متوسط/دهستان (۲) کلان/بخش (۳) فراکلان/شهرستان (۴) * موضوع طرح: کشاورزی (۱) صنعت (۲) خدمات (۳) گردشگری و صنایع دستی (۴)											
* کارآفرین محور است: بله (۱) خیر (۲) * اولویت طرح در سطح بخش: اولویت اول (۱) اولویت دوم (۲) * قابلیت برند سازی: دارد (۱) ندارد (۲)											

## جدول ۵ - فهرست طرح‌های سرمایه‌گذاری (دوره ۱۴۰۱ - ۱۴۰۰)

ملاحظه: طرح‌های سرمایه‌گذاری از رهگذر خدمات تسهیل‌گری، تهیه طرح‌های توجیهی، مقیاس شهرستان‌ها و متناسب با دوره دو ساله ۱۴۰۱-۱۴۰۰ در چارچوب آئین‌نامه اجرایی تبصره ۱۸ قوانین بودجه سنواتی و ضمن تعامل با دستگاه‌های مرتبط و کمیته برنامه‌ریزی شهرستان‌ها تعدیل و با اعتبارات ابلاغی تراز خواهند شد.

ردیف	کد فعالیت ISIC	عنوان فعالیت ISIC	عنوان طرح سرمایه‌گذاری	اعتبار (میلیون ریال) به قیمت سال ۱۳۹۸	اشتغال (نفر)
۱	۲	۳	۴	۵	۶
۷۱	۱۰۳۰۳	پاک کردن سبزه (کشمش)	کارگاه فرآوری محصولات باغی و بسته‌بندی (سبزه خشک‌کنی)	۲۰,۰۰۰	۱۰
۷۲	۱۳۹۳۱	تولید قالی و قالیچه دستباف	ایجاد کارگاه‌های قالیبافی	۱,۵۰۰	۵
۷۳	۱۴۱۰۰	تولید پوشاک، به جز پوشاک از پوست خردار	کارگاه خیاطی (تولید لباس)	۱۰,۰۰۰	۵
۷۴	۴۹۲۲۰	سایر فعالیت‌های سرگرمی و تفریحی طبقه‌بندی نشده در جای دیگر	احداث پیست اسکی	۵۰,۰۰۰	۵
۷۵	۱۰۳۰۳	پاک کردن سبزه (کشمش)	احداث کارگاه فرآوری محصولات باغی و بسته‌بندی (سبزه خشک‌کنی)	۲,۵۰۰	۱۰
۷۶	۲۰۲۹۰	آب رادیاتور-تولید	احداث کارگاه تولید آب رادیاتور و مایع شیشه شور	۱,۰۰۰	۷
۷۷	۱۳۹۳۱	تولید قالی و قالیچه دستباف	ایجاد کارگاه‌های قالیبافی	۳,۰۰۰	۷
۷۸	۵۰۱۱۰	اداره امور مربوط به قایق‌های گشت زنی و گردشگری	توسعه گردشگری و بوم‌گردی	۱۰,۰۰۰	۷
۷۹	۰۱۴۶۲	پرورش ماکیان به روش سنتی	پرورش مرغ محلی تخم‌گذار	۱,۵۰۰	۴
۸۰	۲۲۲۰۰	تولید فرآورده‌های پلاستیکی - به جز کفش	کارگاه تولید نایلون	۱,۲۰۰	۹
۸۱	۰۱۴۴۰	پروراندی گوسفند	پروراندی گوسفند	۵۰,۰۰۰	۱۰
۸۲	۵۰۱۱۰	اداره امور مربوط به قایق‌های گشت زنی و گردشگری	گردشگری و بوم‌گردی	۱۰,۰۰۰	۵

## جدول ۵ - فهرست طرح‌های سرمایه‌گذاری (دوره ۱۴۰۱ - ۱۴۰۰) (دنباله)

ملاحظه: طرح‌های سرمایه‌گذاری از رهگذر خدمات تسهیل‌گری، تهیه طرح‌های توجیهی، مقیاس شهرستان‌ها و متناسب با دوره دو ساله ۱۴۰۰-۱۴۰۱ در چارچوب آئین‌نامه اجرایی تبصره ۱۸ قوانین بودجه سنواتی و ضمن تعامل با دستگاه‌های مرتبط و کمیته برنامه‌ریزی شهرستان‌ها تعدیل و با اعتبارات ابلاغی تراز خواهند شد.												
ردیف	محل اجرا			تعداد روستا	عملکردی* شعاع	موضوع طرح*	است*	کارآفرین محور	سطح بخش*	اولویت طرح در سبزی*	قابلیت برز	عنوان دستگاه اجرایی
	شهرستان	بخش	نام روستا/ روستاها									
	۶	۷	۸	۹	۱۰	۱۱	۱۲	۱۳	۱۴	۱۵		
۷۱	ابه‌ر	مرکزی	کینه ورس	۱	۲	۲	۲	۲	۱	۲	۲	اداره کل صنعت، معدن و تجارت استان
۷۲	ابه‌ر	مرکزی	کینه ورس	۱	۲	۲	۱	۲	۲	۲	۲	اداره کل صنعت، معدن و تجارت استان
۷۳	ابه‌ر	مرکزی	مهبستان	۱	۱	۲	۱	۲	۲	۲	۲	اداره کل صنعت، معدن و تجارت استان
۷۴	ابه‌ر	مرکزی	مهبستان	۱	۳	۴	۱	۱	۲	۱	۲	اداره کل ورزش و جوانان استان
۷۵	ابه‌ر	مرکزی	میموندره	۱	۱	۲	۱	۲	۲	۲	۲	اداره کل جهاد کشاورزی استان
۷۶	ابه‌ر	مرکزی	میموندره	۱	۳	۲	۱	۲	۲	۲	۲	اداره کل صنعت، معدن و تجارت استان
۷۷	ابه‌ر	مرکزی	نایجوک	۱	۱	۲	۱	۲	۲	۲	۲	اداره کل صنعت، معدن و تجارت استان
۷۸	ابه‌ر	مرکزی	نایجوک	۱	۳	۴	۱	۲	۱	۲	۱	اداره کل میراث فرهنگی، صنایع دستی و گردشگری استان
۷۹	ابه‌ر	مرکزی	نورین	۱	۱	۱	۲	۲	۲	۲	۲	اداره کل جهاد کشاورزی استان
۸۰	ابه‌ر	مرکزی	نورین	۱	۳	۲	۱	۲	۲	۲	۲	اداره کل صنعت، معدن و تجارت استان
۸۱	ابه‌ر	مرکزی	ییللق مرشون	۱	۱	۱	۱	۲	۲	۲	۲	اداره کل جهاد کشاورزی استان
۸۲	ابه‌ر	مرکزی	ییللق مرشون	۱	۳	۴	۱	۲	۱	۲	۱	اداره کل میراث فرهنگی، صنایع دستی و گردشگری استان
* شعاع عملکردی: خرد/روستا (۱) متوسط/دهستان (۲) کلان/بخش (۳) فراکلان/شهرستان (۴) * موضوع طرح: کشاورزی (۱) صنعت (۲) خدمات (۳) گردشگری و صنایع دستی (۴)												
* کارآفرین محور است: بله (۱) خیر (۲) * اولویت طرح در سطح بخش: اولویت اول (۱) اولویت دوم (۲) * قابلیت برند سازی: دارد (۱) ندارد (۲)												

## ضمیمه جدول ۵- توضیحات طرح‌های سرمایه‌گذاری

عنوان طرح	توضیحات
کارگاه تولید آب رادیاتور و مایع شیشه شور	برای روستای میموندره به دلیل وجود افراد ماهر در این زمینه و فراهم بودن مقدمات لازم، پیشنهاد شده است و یک واحد برای این روستا پیشنهاد می‌شود.
قالیبافی	به صورت کارگاهی جهت اشتغال زنان و مردان پیشنهاد می‌شود.
پرورش زالو	به دلیل نوپا بودن این طرح در روستاها و گرایش و تمایل جوانان به این طرح و نیز نیاز کم آب و زمین به میزان زیاد برای اکثر درخواست‌کننده‌ها پیشنهاد می‌شود.
پرورش ماهی	به ازای ۲۵ خانوار در هر روستا صدور مجوز یک واحد پیشنهاد می‌شود با رعایت ملاحظات اکولوژیکی، زیست‌محیطی و قانونی.
قالیبافی	به صورت کارگاهی جهت اشتغال بانوان پیشنهاد می‌شود.
خیاطی (بانوان)	پتانسیل بالای روستای قفس‌آباد در اکثر زمینه‌ها بالأخص در خیاطی (بانوان)؛ تسهیلات خیاطی برای بانوان کارآفرین پیشنهاد می‌شود.
کارگاه برش سنگ	به دلیل پتانسیل بالای اراضی اطراف روستاها در کانی و سنگ، یک واحد به مدیریت دهیاری برای روستای خراسانلو پیشنهاد می‌شود.
بومگردی	در روستای خراسانلو به دلیل وجود پتانسیل گردشگری و شرایط ایجاد بومگردی، این طرح توصیه می‌شود که در کنار آن اشتغال‌زایی متعدد می‌تواند اتفاق بیفتد.
بسته‌بندی حبوبات	در اکثریت روستاها قابلیت اجرایی دارد و لذا با توجه به قابلیت‌های روستاها، نیاز به اولویت‌بندی از لحاظ پراکنش فضایی است.
کارخانه فرآوری محصولات باغی	برای روستاهای کینه‌ورس، درسجین (روستاهای حصارقاجار، خلیفه حصار میلان، آقچه‌کند مواد اولیه را به روستای درسجین انتقال دهند)، نورین، میموندره، ارهان (تولیدات روستاهای صابین قلعه) پیشنهاد می‌شود.
گردشگری	روستای «درسجین» که پیشینه تاریخی آن به قبل از اسلام باز می‌گردد، به دلیل دارا بودن ویژگی‌های شاخص معماری، گویش متفاوت مردمان آن و بهره‌مندی از موهبت‌های طبیعی به‌عنوان یکی از روستاهای دارای بافت با ارزش در کشور معرفی شده است. لذا، پیشنهاد می‌شود جهت افزایش اشتغال‌زایی و درآمد روستاییان در این بخش سرمایه‌گذاری در بخش گردشگری صورت گیرد.
تولید آب معدنی	در روستای ارهان به دلیل وجود چشمه در بالادست روستا، ایجاد کارگاه تولید آب معدنی پیشنهاد می‌شود.
شهرک دامپروری	روستای ارهان به منظور تجمع واحدهای دامپروری کل دهستان.
تولید کفش و کیف	به دلیل وجود بیش از ۵۰ نفر متخصص و ماهر در این زمینه در روستای کبودچشمه پیشنهاد می‌شود.
دامداری	در روستای آگزیز به دلیل وجود ۳۰ رأس دام بزرگ و ۵۰۰ رأس دام کوچک امکان اشتغال برای ۳۰-۵۰ خانوار پیشنهاد می‌شود.
کارگاه درب و پنجره دوجداره	به دلیل وجود افراد متخصص و ماهر در این زمینه یک واحد به صورت کارگاه برای روستای آگزیز پیشنهاد شده است.
سبزه خشک‌کنی	در اکثریت روستاها قابلیت اجرایی دارد و لذا با توجه به قابلیت‌های روستاها، نیاز به اولویت‌بندی از لحاظ پراکنش فضایی است.

جدول ۶- فهرست پروژه‌های عمرانی (اعتبارات تملک دارائی‌های سرمایه‌ای برحسب فصل - برنامه - پروژه)

ملاحظه: پروژه‌های عمرانی (دوره ۱۴۰۱-۱۴۰۰) از رهگذر خدمات کارشناسی دستگاه‌های اجرایی و بررسی‌های توجیهی و بازبینی‌های لازم (ازجمله زمان‌بندی) و طی فرایندهای قانونی، تعدیل و در موافقت‌نامه‌های عمرانی بازتاب خواهند یافت.					
ردیف	کد فصل	عنوان فصل	کد برنامه	عنوان برنامه اجرایی	عنوان پروژه
	۱	۲	۳	۴	۵
۱	۱۸۰۱	فصل آموزش و پرورش عمومی	۱۸۰۱۰۲۷۰۰۰	برنامه تأمین، توسعه، مقاوم‌سازی، تعمیر، تجهیز و نگهداری فضاها، ساختمان‌ها، اماکن و ماشین‌آلات	احداث مدرسه و واحد آموزشی
۲	۱۵۰۲	فصل توسعه و خدمات شهری، روستایی و عشایری	۱۵۰۲۰۱۷۰۰۰	برنامه ساماندهی کالبدی شهری و روستایی	بازنگری طرح هادی
۳	۱۳۰۱	فصل انرژی	۱۳۰۱۰۰۳۰۰۳	گازرسانی به روستاهای کشور	تکمیل و تقویت شبکه گاز لوله‌کشی
۴	۱۶۰۱	فصل بهداشت	۱۶۰۱۰۰۲۰۰۰	برنامه ارائه خدمات بهداشت روستایی	احداث خانه بهداشت
۵	۱۳۰۱	فصل انرژی	۱۳۰۱۰۰۳۰۰۳	گازرسانی به روستاهای کشور	تکمیل و تقویت شبکه گاز لوله‌کشی
۶	۱۵۰۲	فصل توسعه و خدمات شهری، روستایی و عشایری	۱۵۰۲۰۰۱۰۰۰	برنامه ارائه خدمات شهری و روستایی	ایجاد دکل‌های شبکه موبایل و تقویت تلفن ثابت توسط مخابرات و اینترنت و خودپرداز
۷	۱۵۰۳	فصل آب و فاضلاب	۱۵۰۳۰۰۳۰۰۰	برنامه ارائه خدمات آب شهری و روستایی	تأمین آب شرب
۸	۱۶۰۱	فصل بهداشت	۱۶۰۱۰۰۲۰۰۰	برنامه ارائه خدمات بهداشت روستایی	احداث خانه بهداشت
۹	۱۸۰۱	فصل آموزش و پرورش عمومی	۱۸۰۱۰۲۷۰۰۰	برنامه تأمین، توسعه، مقاوم‌سازی، تعمیر، تجهیز و نگهداری فضاها، ساختمان‌ها، اماکن و ماشین‌آلات	احداث مدرسه و واحد آموزشی
۱۰	۱۳۰۱	فصل انرژی	۱۳۰۱۰۰۳۰۰۳	گازرسانی به روستاهای کشور	تکمیل و تقویت شبکه گاز لوله‌کشی

## جدول ۶- فهرست پروژه‌های عمرانی (اعتبارات تملک دارائی‌های سرمایه‌ای برحسب فصل - برنامه - پروژه) (دنباله)

ملاحظه: پروژه‌های عمرانی (دوره ۱۴۰۱-۱۴۰۰) از رهگذر خدمات کارشناسی دستگاه‌های اجرایی و بررسی‌های توجیهی و بازبینی‌های لازم (ازجمله زمان‌بندی) و طی فرایندهای قانونی، تعدیل و در موافقت‌نامه‌های عمرانی بازتاب خواهند یافت.										
ردیف	محل اجرا			تعداد روستا	عنوان دستگاه اجرایی	عملکردی* رتبه	سطح بخش* طرح	اولویت به قیمت ۱۳۹۸ (میلیون ریال)		
	شهرستان	بخش	نام روستا/ روستاها					اولویت اول ۱۴۰۰	اولویت دوم ۱۴۰۱	جمع
	۶	۷	۸	۹	۱۰	۱۱	۱۲	۱۳	۱۴	۱۵
۱	ابهر	مرکزی	ازناب	۱	اداره کل نوسازی، توسعه و تجهیز مدارس استان	۱	۲		۴,۰۰۰	۴,۰۰۰
۲	ابهر	مرکزی	اسپاس	۱	اداره کل بنیاد مسکن انقلاب اسلامی استان	۲	۱	۴۰۰		۴۰۰
۳	ابهر	مرکزی	اسدآباد	۱	شرکت گاز استان	۲	۱	۳,۵۰۰		۳,۵۰۰
۴	ابهر	مرکزی	اسدآباد	۱	دانشگاه علوم پزشکی و خدمات بهداشتی درمانی استان	۲	۲		۳,۰۰۰	۳,۰۰۰
۵	ابهر	مرکزی	اغور	۱	شرکت گاز استان	۲	۱	۳,۵۰۰		۳,۵۰۰
۶	ابهر	مرکزی	امیرآباد	۱	اداره کل ارتباطات و فناوری اطلاعات استان	۳	۱	۲,۵۰۰		۲,۵۰۰
۷	ابهر	مرکزی	امیرآباد	۱	شرکت آب و فاضلاب استان	۲	۲		۳۰۰	۳۰۰
۸	ابهر	مرکزی	امیرآباد	۱	دانشگاه علوم پزشکی و خدمات بهداشتی درمانی استان	۲	۱	۳,۰۰۰		۳,۰۰۰
۹	ابهر	مرکزی	امیرآباد	۱	اداره کل نوسازی، توسعه و تجهیز مدارس استان	۱	۲		۴,۰۰۰	۴,۰۰۰
۱۰	ابهر	مرکزی	امیربستانق	۱	شرکت گاز استان	۲	۱	۳,۵۰۰		۳,۵۰۰

\* شعاع عملکردی: خرد/روستا (۱) متوسط/دهستان (۲) کلان/بخش (۳) فراکلان/شهرستان (۴) \* اولویت طرح در سطح بخش: اولویت اول (۱) اولویت دوم (۲)

## جدول ۶- فهرست پروژه‌های عمرانی (اعتبارات تملک دارائی‌های سرمایه‌ای برحسب فصل - برنامه - پروژه)

ملاحظه: پروژه‌های عمرانی (دوره ۱۴۰۱-۱۴۰۰) از رهگذر خدمات کارشناسی دستگاه‌های اجرایی و بررسی‌های توجیهی و بازبینی‌های لازم (ازجمله زمان‌بندی) و طی فرایندهای قانونی، تعدیل و در موافقت‌نامه‌های عمرانی بازتاب خواهند یافت.					
ردیف	کد فصل	عنوان فصل	کد برنامه	عنوان برنامه اجرایی	عنوان پروژه
	۱	۲	۳	۴	۵
۱۱	۱۵۰۲	فصل توسعه و خدمات شهری، روستایی و عشایری	۱۵۰۲۰۰۱۰۰۰	برنامه ارائه خدمات شهری و روستایی	ایجاد دکل‌های شبکه موبایل و تقویت تلفن ثابت توسط مخابرات و اینترنت و خودپرداز
۱۲	۱۶۰۱	فصل بهداشت	۱۶۰۱۰۰۲۰۰۰	برنامه ارائه خدمات بهداشت روستایی	احداث خانه بهداشت
۱۳	۱۸۰۱	فصل آموزش و پرورش عمومی	۱۸۰۱۰۲۷۰۰۰	برنامه تأمین، توسعه، مقاوم‌سازی، تعمیر، تجهیز و نگهداری فضاها، ساختمان‌ها، اماکن و ماشین‌آلات	احداث مدرسه و واحد آموزشی
۱۴	۱۳۰۱	فصل انرژی	۱۳۰۱۰۰۳۰۰۳	گازرسانی به روستاهای کشور	تکمیل و تقویت شبکه گاز لوله‌کشی
۱۵	۱۵۰۲	فصل توسعه و خدمات شهری، روستایی و عشایری	۱۵۰۲۰۰۱۰۰۰	برنامه ارائه خدمات شهری و روستایی	ایجاد دکل‌های شبکه موبایل و تقویت تلفن ثابت توسط مخابرات و اینترنت و خودپرداز
۱۶	۱۵۰۳	فصل آب و فاضلاب	۱۵۰۳۰۰۳۰۰۰	برنامه ارائه خدمات آب شهری و روستایی	تأمین آب شرب
۱۷	۱۶۰۱	فصل بهداشت	۱۶۰۱۰۰۲۰۰۰	برنامه ارائه خدمات بهداشت روستایی	احداث خانه بهداشت
۱۸	۱۸۰۱	فصل آموزش و پرورش عمومی	۱۸۰۱۰۲۷۰۰۰	برنامه تأمین، توسعه، مقاوم‌سازی، تعمیر، تجهیز و نگهداری فضاها، ساختمان‌ها، اماکن و ماشین‌آلات	احداث مدرسه و واحد آموزشی
۱۹	۱۳۰۱	فصل انرژی	۱۳۰۱۰۰۳۰۰۳	گازرسانی به روستاهای کشور	تکمیل و تقویت شبکه گاز لوله‌کشی
۲۰	۱۵۰۲	فصل توسعه و خدمات شهری، روستایی و عشایری	۱۵۰۲۰۰۱۰۰۰	برنامه ارائه خدمات شهری و روستایی	ایجاد دکل‌های شبکه موبایل و تقویت تلفن ثابت توسط مخابرات و اینترنت و خودپرداز



**جدول ۶- فهرست پروژه‌های عمرانی (اعتبارات تملک دارائی‌های سرمایه‌ای برحسب فصل - برنامه - پروژه) (دنباله)**

ملاحظه: پروژه‌های عمرانی (دوره ۱۴۰۱-۱۴۰۰) از رهگذر خدمات کارشناسی دستگاه‌های اجرایی و بررسی‌های توجیهی و بازبینی‌های لازم (ازجمله زمان‌بندی) و طی فرایندهای قانونی، تعدیل و در موافقت‌نامه‌های عمرانی بازتاب خواهند یافت.										
ردیف	محل اجرا			تعداد روستا	عنوان دستگاه اجرایی	شعاع عملکردی*	سطح بخش** اولویت طرح در	اعتبار به قیمت ۱۳۹۸ (میلیون ریال)		جمع
	شهرستان	بخش	نام روستا/ روستاها					اولویت اول ۱۴۰۰	اولویت دوم ۱۴۰۱	
	۶	۷	۸	۹	۱۰	۱۱	۱۲	۱۳	۱۴	۱۵
۱۱	ابهر	مرکزی	اهک محمدآباد	۱	اداره کل ارتباطات و فناوری اطلاعات استان	۳	۲	۲,۵۰۰	۲,۵۰۰	۲,۵۰۰
۱۲	ابهر	مرکزی	آهک محمدآباد	۱	دانشگاه علوم پزشکی و خدمات بهداشتی درمانی استان	۲	۱	۳,۰۰۰		۳,۰۰۰
۱۳	ابهر	مرکزی	آهک محمدآباد	۱	اداره کل نوسازی، توسعه و تجهیز مدارس استان	۱	۲	۴,۰۰۰	۴,۰۰۰	۴,۰۰۰
۱۴	ابهر	مرکزی	برزاییل	۱	شرکت گاز استان	۲	۲	۳,۵۰۰	۳,۵۰۰	۳,۵۰۰
۱۵	ابهر	مرکزی	برزاییل	۱	اداره کل ارتباطات و فناوری اطلاعات استان	۳	۱	۲,۵۰۰		۲,۵۰۰
۱۶	ابهر	مرکزی	برزاییل	۱	شرکت آب و فاضلاب استان	۲	۱	۳۰۰		۳۰۰
۱۷	ابهر	مرکزی	برزاییل	۱	دانشگاه علوم پزشکی و خدمات بهداشتی درمانی استان	۲	۲	۳,۰۰۰	۳,۰۰۰	۳,۰۰۰
۱۸	ابهر	مرکزی	برزاییل	۱	اداره کل نوسازی، توسعه و تجهیز مدارس استان	۱	۱	۴,۰۰۰		۴,۰۰۰
۱۹	ابهر	مرکزی	بهاور	۱	شرکت گاز استان	۲	۱	۳,۵۰۰		۳,۵۰۰
۲۰	ابهر	مرکزی	بهاور	۱	اداره کل ارتباطات و فناوری اطلاعات استان	۳	۲	۲,۵۰۰	۲,۵۰۰	۲,۵۰۰

\* شعاع عملکردی: خرد/روستا (۱) متوسط/دهستان (۲) کلان/بخش (۳) فراکلان/شهرستان (۴) \* اولویت طرح در سطح بخش: اولویت اول (۱) اولویت دوم (۲)

## جدول ۶- فهرست پروژه‌های عمرانی (اعتبارات تملک دارائی‌های سرمایه‌ای برحسب فصل - برنامه - پروژه)

ملاحظه: پروژه‌های عمرانی (دوره ۱۴۰۱-۱۴۰۰) از رهگذر خدمات کارشناسی دستگاه‌های اجرایی و بررسی‌های توجیهی و بازبینی‌های لازم (ازجمله زمان‌بندی) و طی فرایندهای قانونی، تعدیل و در موافقت‌نامه‌های عمرانی بازتاب خواهند یافت.					
ردیف	کد فصل	عنوان فصل	کد برنامه	عنوان برنامه اجرایی	عنوان پروژه
	۱	۲	۳	۴	۵
۲۱	۱۵۰۳	فصل آب و فاضلاب	۱۵۰۳۰۳۰۰۰	برنامه ارائه خدمات آب شهری و روستایی	تأمین آب شرب
۲۲	۱۶۰۱	فصل بهداشت	۱۶۰۱۰۲۰۰۰	برنامه ارائه خدمات بهداشت روستایی	احداث خانه بهداشت
۲۳	۱۸۰۱	فصل آموزش و پرورش عمومی	۱۸۰۱۰۲۷۰۰۰	برنامه تأمین، توسعه، مقاوم‌سازی، تعمیر، تجهیز و نگهداری فضاها، ساختمان‌ها، اماکن و ماشین‌آلات	احداث مدرسه و واحد آموزشی
۲۴	۱۵۰۲	فصل توسعه و خدمات شهری، روستایی و عشایری	۱۵۰۲۰۱۰۰۰	برنامه ارائه خدمات شهری و روستایی	ایجاد دکل‌های شبکه موبایل و تقویت تلفن ثابت توسط مخابرات و اینترنت و خودپرداز
۲۵	۱۵۰۲	فصل توسعه و خدمات شهری، روستایی و عشایری	۱۵۰۲۰۱۷۰۰۰	برنامه ساماندهی کالبدی شهری و روستایی	تهیه طرح هادی روستایی
۲۶	۱۸۰۱	فصل آموزش و پرورش عمومی	۱۸۰۱۰۲۷۰۰۰	برنامه تأمین، توسعه، مقاوم‌سازی، تعمیر، تجهیز و نگهداری فضاها، ساختمان‌ها، اماکن و ماشین‌آلات	احداث مدرسه و واحد آموزشی
۲۷	۱۵۰۲	فصل توسعه و خدمات شهری، روستایی و عشایری	۱۵۰۲۰۱۰۰۰	برنامه ارائه خدمات شهری و روستایی	ایجاد دکل‌های شبکه موبایل و تقویت تلفن ثابت توسط مخابرات و اینترنت و خودپرداز
۲۸	۱۸۰۱	فصل آموزش و پرورش عمومی	۱۸۰۱۰۲۷۰۰۰	برنامه تأمین، توسعه، مقاوم‌سازی، تعمیر، تجهیز و نگهداری فضاها، ساختمان‌ها، اماکن و ماشین‌آلات	احداث مدرسه و واحد آموزشی
۲۹	۱۵۰۲	فصل توسعه و خدمات شهری، روستایی و عشایری	۱۵۰۲۰۱۰۰۰	برنامه ارائه خدمات شهری و روستایی	ایجاد دکل‌های شبکه موبایل و تقویت تلفن ثابت توسط مخابرات و اینترنت و خودپرداز
۳۰	۱۶۰۱	فصل بهداشت	۱۶۰۱۰۲۰۰۰	برنامه ارائه خدمات بهداشت روستایی	احداث خانه بهداشت

**جدول ۶- فهرست پروژه‌های عمرانی (اعتبارات تملک دارائی‌های سرمایه‌ای برحسب فصل - برنامه - پروژه) (دنباله)**

ملاحظه: پروژه‌های عمرانی (دوره ۱۴۰۰-۱۴۰۱) از رهگذر خدمات کارشناسی دستگاه‌های اجرایی و بررسی‌های توجیهی و بازبینی‌های لازم (ازجمله زمان‌بندی) و طی فرایندهای قانونی، تعدیل و در موافقت‌نامه‌های عمرانی بازتاب خواهند یافت.

اعتبار به قیمت ۱۳۹۸ (میلیون ریال)		اولویت اول ۱۴۰۰	اولویت دوم ۱۴۰۱	جمع	شعاع عملکردی*	سطح بخش* اولویت طرح در	عنوان دستگاه اجرایی	تعداد روستا	محل اجرا			ردیف
									نام روستا/ روستاها	بخش	شهرستان	
۱۵	۱۴	۱۳	۱۲	۱۱	۱۰	۹	۸	۷	۶			
۳۰۰	۳۰۰		۲	۲	شرکت آب و فاضلاب استان	۱	بهاور	مرکزی	ابهر	۲۱		
۳,۰۰۰		۳,۰۰۰	۱	۲	دانشگاه علوم پزشکی و خدمات بهداشتی درمانی استان	۱	بهاور	مرکزی	ابهر	۲۲		
۴,۰۰۰		۴,۰۰۰	۱	۱	اداره کل نوسازی، توسعه و تجهیز مدارس استان	۱	بهاور	مرکزی	ابهر	۲۳		
۲,۵۰۰		۲,۵۰۰	۱	۳	اداره کل ارتباطات و فناوری اطلاعات استان	۱	جندحسین	مرکزی	ابهر	۲۴		
۴۰۰	۴۰۰		۲	۲	اداره کل بنیاد مسکن انقلاب اسلامی استان	۱	جندحسین	مرکزی	ابهر	۲۵		
۴,۰۰۰		۴,۰۰۰	۱	۱	اداره کل نوسازی، توسعه و تجهیز مدارس استان	۱	جندحسین	مرکزی	ابهر	۲۶		
۲,۵۰۰	۲,۵۰۰		۲	۳	اداره کل ارتباطات و فناوری اطلاعات استان	۱	جويزان	مرکزی	ابهر	۲۷		
۴,۰۰۰		۴,۰۰۰	۱	۱	اداره کل نوسازی، توسعه و تجهیز مدارس استان	۱	جويزان	مرکزی	ابهر	۲۸		
۲,۵۰۰		۲,۵۰۰	۱	۳	اداره کل ارتباطات و فناوری اطلاعات استان	۱	چالچوق	مرکزی	ابهر	۲۹		
۳,۰۰۰		۳,۰۰۰	۱	۲	دانشگاه علوم پزشکی و خدمات بهداشتی درمانی استان	۱	چالچوق	مرکزی	ابهر	۳۰		

\* شعاع عملکردی: خرد/روستا (۱) متوسط/دهستان (۲) کلان/بخش (۳) فراکلان/شهرستان (۴) \* اولویت طرح در سطح بخش: اولویت اول (۱) اولویت دوم (۲)

جدول ۶- فهرست پروژه‌های عمرانی (اعتبارات تملک دارائی‌های سرمایه‌ای برحسب فصل - برنامه - پروژه)

ملاحظه: پروژه‌های عمرانی (دوره ۱۴۰۱-۱۴۰۰) از رهگذر خدمات کارشناسی دستگاه‌های اجرایی و بررسی‌های توجیهی و بازبینی‌های لازم (ازجمله زمان‌بندی) و طی فرایندهای قانونی، تعدیل و در موافقت‌نامه‌های عمرانی بازتاب خواهند یافت.					
ردیف	کد فصل	عنوان فصل	کد برنامه	عنوان برنامه اجرایی	عنوان پروژه
	۱	۲	۳	۴	۵
۳۱	۱۸۰۱	فصل آموزش و پرورش عمومی	۱۸۰۱۰۲۷۰۰۰	برنامه تأمین، توسعه، مقاوم‌سازی، تعمیر، تجهیز و نگهداری فضاها، ساختمان‌ها، اماکن و ماشین‌آلات	احداث مدرسه و واحد آموزشی
۳۲	۱۳۰۱	فصل انرژی	۱۳۰۱۰۰۳۰۰۳	گازرسانی به روستاهای کشور	تکمیل و تقویت شبکه گاز لوله‌کشی
۳۳	۱۳۰۱	فصل انرژی	۱۳۰۱۰۰۳۰۰۳	گازرسانی به روستاهای کشور	تکمیل و تقویت شبکه گاز لوله‌کشی
۳۴	۱۳۰۱	فصل انرژی	۱۳۰۱۰۰۳۰۰۳	گازرسانی به روستاهای کشور	تکمیل و تقویت شبکه گاز لوله‌کشی
۳۵	۱۵۰۲	فصل توسعه و خدمات شهری، روستایی و عشایری	۱۵۰۲۰۰۱۰۰۰	برنامه ارائه خدمات شهری و روستایی	ایجاد دکل‌های شبکه موبایل و تقویت تلفن ثابت توسط مخابرات و اینترنت و خودپرداز
۳۶	۱۶۰۱	فصل بهداشت	۱۶۰۱۰۰۲۰۰۰	برنامه ارائه خدمات بهداشت روستایی	احداث خانه بهداشت
۳۷	۱۳۰۱	فصل انرژی	۱۳۰۱۰۰۳۰۰۳	گازرسانی به روستاهای کشور	تکمیل و تقویت شبکه گاز لوله‌کشی
۳۸	۱۳۰۱	فصل انرژی	۱۳۰۱۰۰۳۰۰۳	گازرسانی به روستاهای کشور	تکمیل و تقویت شبکه گاز لوله‌کشی
۳۹	۱۵۰۲	فصل توسعه و خدمات شهری، روستایی و عشایری	۱۵۰۲۰۰۱۰۰۰	برنامه ارائه خدمات شهری و روستایی	ایجاد دکل‌های شبکه موبایل و تقویت تلفن ثابت توسط مخابرات و اینترنت و خودپرداز
۴۰	۱۵۰۳	فصل آب و فاضلاب	۱۵۰۳۰۰۳۰۰۰	برنامه ارائه خدمات آب شهری و روستایی	تأمین آب شرب

## جدول ۶- فهرست پروژه‌های عمرانی (اعتبارات تملک دارائی‌های سرمایه‌ای برحسب فصل - برنامه - پروژه) (دنباله)

ملاحظه: پروژه‌های عمرانی (دوره ۱۴۰۰-۱۴۰۱) از رهگذر خدمات کارشناسی دستگاه‌های اجرایی و بررسی‌های توجیهی و بازبینی‌های لازم (ازجمله زمان‌بندی) و طی فرایندهای قانونی، تعدیل و در موافقت‌نامه‌های عمرانی بازتاب خواهند یافت.										
ردیف	محل اجرا			تعداد روستا	عنوان دستگاه اجرایی	عملکردی* شعاع	اولویت طرح در سطح بخش*	اعتبار به قیمت ۱۳۹۸ (میلیون ریال)		
	شهرستان	بخش	نام روستا/ روستاها					اولویت اول ۱۴۰۰	اولویت دوم ۱۴۰۱	جمع
	۶	۷	۸	۹	۱۰	۱۱	۱۲	۱۳	۱۴	۱۵
۳۱	ابهر	مرکزی	چالچوق	۱	اداره کل نوسازی، توسعه و تجهیز مدارس استان	۱	۱	۴,۰۰۰		۴,۰۰۰
۳۲	ابهر	مرکزی	چالقوق	۱	شرکت گاز استان	۲	۱	۴,۰۰۰		۴,۰۰۰
۳۳	ابهر	مرکزی	چشمه بار	۱	شرکت گاز استان	۲	۲	۳,۵۰۰	۳,۵۰۰	
۳۴	ابهر	مرکزی	چشین	۱	شرکت گاز استان	۲	۲	۳,۵۰۰	۳,۵۰۰	
۳۵	ابهر	مرکزی	حسین اباد قارقالو	۱	اداره کل ارتباطات و فناوری اطلاعات استان	۳	۱	۲,۵۰۰		۲,۵۰۰
۳۶	ابهر	مرکزی	حسین اباد قارقالو	۱	دانشگاه علوم پزشکی و خدمات بهداشتی درمانی استان	۲	۲	۳,۰۰۰	۳,۰۰۰	
۳۷	ابهر	مرکزی	حسین اباد قارقالو	۱	شرکت گاز استان	۲	۱	۳,۵۰۰		۳,۵۰۰
۳۸	ابهر	مرکزی	حصار عبدالکریم	۱	شرکت گاز استان	۲	۲	۳,۵۰۰	۳,۵۰۰	
۳۹	ابهر	مرکزی	حصار عبدالکریم	۱	اداره کل ارتباطات و فناوری اطلاعات استان	۳	۲	۲,۵۰۰	۲,۵۰۰	
۴۰	ابهر	مرکزی	حصار عبدالکریم	۱	شرکت آب و فاضلاب استان	۲	۱	۳۰۰		۳۰۰

\* شعاع عملکردی: خرد/روستا (۱) متوسط/دهستان (۲) کلان/بخش (۳) فراکلان/شهرستان (۴) \* اولویت طرح در سطح بخش: اولویت اول (۱) اولویت دوم (۲)

جدول ۶- فهرست پروژه‌های عمرانی (اعتبارات تملک دارائی‌های سرمایه‌ای برحسب فصل - برنامه - پروژه)

ملاحظه: پروژه‌های عمرانی (دوره ۱۴۰۱-۱۴۰۰) از رهگذر خدمات کارشناسی دستگاه‌های اجرایی و بررسی‌های توجیهی و بازبینی‌های لازم (ازجمله زمان‌بندی) و طی فرایندهای قانونی، تعدیل و در موافقت‌نامه‌های عمرانی بازتاب خواهند یافت.					
ردیف	کد فصل	عنوان فصل	کد برنامه	عنوان برنامه اجرایی	عنوان پروژه
	۱	۲	۳	۴	۵
۴۱	۱۶۰۱	فصل بهداشت	۱۶۰۱۰۰۲۰۰۰	برنامه ارائه خدمات بهداشت روستایی	احداث خانه بهداشت
۴۲	۱۸۰۱	فصل آموزش و پرورش عمومی	۱۸۰۱۰۲۷۰۰۰	برنامه تأمین، توسعه، مقاوم‌سازی، تعمیر، تجهیز و نگهداری فضاها، ساختمان‌ها، اماکن و ماشین‌آلات	احداث مدرسه و واحد آموزشی
۴۳	۱۸۰۱	فصل آموزش و پرورش عمومی	۱۸۰۱۰۲۷۰۰۰	برنامه تأمین، توسعه، مقاوم‌سازی، تعمیر، تجهیز و نگهداری فضاها، ساختمان‌ها، اماکن و ماشین‌آلات	احداث مدرسه و واحد آموزشی
۴۴	۱۳۰۱	فصل انرژی	۱۳۰۱۰۰۳۰۰۳	گازرسانی به روستاهای کشور	تکمیل و تقویت شبکه گاز لوله‌کشی
۴۵	۱۳۰۱	فصل انرژی	۱۳۰۱۰۰۳۰۰۳	گازرسانی به روستاهای کشور	تکمیل و تقویت شبکه گاز لوله‌کشی
۴۶	۱۵۰۲	فصل توسعه و خدمات شهری، روستایی و عشایری	۱۵۰۲۰۱۷۰۰۰	برنامه ساماندهی کالبدی شهری و روستایی	تهیه طرح هادی روستایی
۴۷	۱۵۰۳	فصل آب و فاضلاب	۱۵۰۳۰۰۳۰۰۰	برنامه ارائه خدمات آب شهری و روستایی	تأمین آب شرب
۴۸	۱۶۰۱	فصل بهداشت	۱۶۰۱۰۰۲۰۰۰	برنامه ارائه خدمات بهداشت روستایی	احداث خانه بهداشت
۴۹	۱۸۰۱	فصل آموزش و پرورش عمومی	۱۸۰۱۰۲۷۰۰۰	برنامه تأمین، توسعه، مقاوم‌سازی، تعمیر، تجهیز و نگهداری فضاها، ساختمان‌ها، اماکن و ماشین‌آلات	احداث مدرسه و واحد آموزشی
۵۰	۱۳۰۳	فصل حمل و نقل	۱۳۰۳۰۲۴۰۰۰	برنامه توسعه و بهسازی راه‌های روستایی	بازسازی و آسفالت راه‌های بین روستایی به میزان ۸۰ کیلومتر

## جدول ۶- فهرست پروژه‌های عمرانی (اعتبارات تملک دارائی‌های سرمایه‌ای برحسب فصل - برنامه - پروژه) (دنباله)

ملاحظه: پروژه‌های عمرانی (دوره ۱۴۰۱-۱۴۰۰) از رهگذر خدمات کارشناسی دستگاه‌های اجرایی و بررسی‌های توجیهی و بازبینی‌های لازم (ازجمله زمان‌بندی) و طی فرایندهای قانونی، تعدیل و در موافقت‌نامه‌های عمرانی بازتاب خواهند یافت.										
ردیف	محل اجرا			تعداد روستا	عنوان دستگاه اجرایی	عملکردی* شعاع	سطح بهیض* اولویت طرح در	اعتبار به قیمت ۱۳۹۸ (میلیون ریال)		جمع
	شهرستان	بخش	نام روستا/ روستاها					اولویت اول ۱۴۰۰	اولویت دوم ۱۴۰۱	
	۶	۷	۸	۹	۱۰	۱۱	۱۲	۱۳	۱۴	۱۵
۴۱	ابهر	مرکزی	حصار عبدالکریم	۱	دانشگاه علوم پزشکی و خدمات بهداشتی درمانی استان	۲	۱	۳,۰۰۰		۳,۰۰۰
۴۲	ابهر	مرکزی	حصار عبدالکریم	۱	اداره کل نوسازی، توسعه و تجهیز مدارس استان	۱	۲		۴,۰۰۰	۴,۰۰۰
۴۳	ابهر	مرکزی	حصار قاجار	۱	اداره کل نوسازی، توسعه و تجهیز مدارس استان	۱	۲		۴,۰۰۰	۴,۰۰۰
۴۴	ابهر	مرکزی	خوشنام	۱	شرکت گاز استان	۲	۲	۳,۵۰۰		۳,۵۰۰
۴۵	ابهر	مرکزی	داودگر	۱	شرکت گاز استان	۲	۱	۳,۵۰۰		۳,۵۰۰
۴۶	ابهر	مرکزی	داودگر	۱	اداره کل بنیاد مسکن انقلاب اسلامی استان	۲	۱	۴۰۰		۴۰۰
۴۷	ابهر	مرکزی	داودگر	۱	شرکت آب و فاضلاب استان	۲	۲		۳۰۰	۳۰۰
۴۸	ابهر	مرکزی	داودگر	۱	دانشگاه علوم پزشکی و خدمات بهداشتی درمانی استان	۲	۲	۳,۰۰۰		۳,۰۰۰
۴۹	ابهر	مرکزی	داودگر	۱	اداره کل نوسازی، توسعه و تجهیز مدارس استان	۱	۱	۴,۰۰۰		۴,۰۰۰
۵۰	ابهر	مرکزی	در سطح بخش	-	اداره کل راهداری و حمل و نقل جاده‌ای استان	۳	۲		۷,۰۰۰	۷,۰۰۰

\* شعاع عملکردی: خرد/روستا (۱) متوسط/دهستان (۲) کلان/بخش (۳) فراکلان/شهرستان (۴) \* اولویت طرح در سطح بخش: اولویت اول (۱) اولویت دوم (۲)

جدول ۶- فهرست پروژه‌های عمرانی (اعتبارات تملک دارائی‌های سرمایه‌ای برحسب فصل - برنامه - پروژه)

ملاحظه: پروژه‌های عمرانی (دوره ۱۴۰۱-۱۴۰۰) از رهگذر خدمات کارشناسی دستگاه‌های اجرایی و بررسی‌های توجیهی و بازبینی‌های لازم (ازجمله زمان‌بندی) و طی فرایندهای قانونی، تعدیل و در موافقت‌نامه‌های عمرانی بازتاب خواهند یافت.					
ردیف	کد فصل	عنوان فصل	کد برنامه	عنوان برنامه اجرایی	عنوان پروژه
	۱	۲	۳	۴	۵
۵۱	۱۳۰۶	فصل کشاورزی و منابع طبیعی	۱۳۰۶۰۰۱۰۰۰	برنامه آبخیزداری و حفاظت خاک	اجرای طرح آبخیزداری
۵۲	۱۷۰۶	فصل گردشگری	۱۷۰۶۰۰۲۰۰۰	برنامه توسعه گردشگری داخلی	توسعه فعالیت‌های خدمات پشتیبان گردشگری (آژانس مسافرتی گردشگری، سایت امداد و نجات زمینی و هوایی و کانون آموزش گردشگری، فروشگاه و نمایشگاه محصولات صنایع دستی و ...)
۵۳	۱۳۰۱	فصل انرژی	۱۳۰۱۰۰۳۰۰۳	گازرسانی به روستاهای کشور	تکمیل و تقویت شبکه گاز لوله‌کشی
۵۴	۱۵۰۲	فصل توسعه و خدمات شهری، روستایی و عشایری	۱۵۰۲۰۰۱۰۰۰	برنامه ارائه خدمات شهری و روستایی	ایجاد دکل‌های شبکه موبایل و تقویت تلفن ثابت توسط مخابرات و اینترنت و خودپرداز
۵۵	۱۳۰۱	فصل انرژی	۱۳۰۱۰۰۳۰۰۳	گازرسانی به روستاهای کشور	تکمیل و تقویت شبکه گاز لوله‌کشی
۵۶	۱۳۰۱	فصل انرژی	۱۳۰۱۰۰۳۰۰۳	گازرسانی به روستاهای کشور	تکمیل و تقویت شبکه گاز لوله‌کشی
۵۷	۱۵۰۲	فصل توسعه و خدمات شهری، روستایی و عشایری	۱۵۰۲۰۰۱۰۰۰	برنامه ارائه خدمات شهری و روستایی	ایجاد دکل‌های شبکه موبایل و تقویت تلفن ثابت توسط مخابرات و اینترنت و خودپرداز
۵۸	۱۶۰۱	فصل بهداشت	۱۶۰۱۰۰۲۰۰۰	برنامه ارائه خدمات بهداشت روستایی	احداث خانه بهداشت
۵۹	۱۳۰۱	فصل انرژی	۱۳۰۱۰۰۳۰۰۳	گازرسانی به روستاهای کشور	تکمیل و تقویت شبکه گاز لوله‌کشی
۶۰	۱۵۰۳	فصل آب و فاضلاب	۱۵۰۳۰۰۳۰۰۰	برنامه ارائه خدمات آب شهری و روستایی	تأمین آب شرب



## جدول ۶- فهرست پروژه‌های عمرانی (اعتبارات تملک دارائی‌های سرمایه‌ای برحسب فصل - برنامه - پروژه) (دنباله)

ملاحظه: پروژه‌های عمرانی (دوره ۱۴۰۰-۱۴۰۱) از رهگذر خدمات کارشناسی دستگاه‌های اجرایی و بررسی‌های توجیهی و بازبینی‌های لازم (ازجمله زمان‌بندی) و طی فرایندهای قانونی، تعدیل و در موافقت‌نامه‌های عمرانی بازتاب خواهند یافت.										
ردیف	محل اجرا			تعداد روستا	عنوان دستگاه اجرایی	عملکردی* شماره	سطح بخش* اولویت طرح در	اعتبار به قیمت ۱۳۹۸ (میلیون ریال)		جمع
	شهرستان	بخش	نام روستا/ روستاها					اولویت اول ۱۴۰۰	اولویت دوم ۱۴۰۱	
	۶	۷	۸	۹	۱۰	۱۱	۱۲	۱۳	۱۴	۱۵
۵۱	ابهر	مرکزی	روستاهای کوهستانی	-	اداره کل منابع طبیعی و آبخیزداری استان	۳	۱	۳,۰۰۰		۳,۰۰۰
۵۲	ابهر	مرکزی	روستاهای هدف گردشگری	-	اداره کل میراث فرهنگی، صنایع دستی و گردشگری استان	۴	۱	۲,۰۰۰	۰	۲,۰۰۰
۵۳	ابهر	مرکزی	زره باش	۱	شرکت گاز استان	۲	۲	۳,۵۰۰	۳,۵۰۰	۳,۵۰۰
۵۴	ابهر	مرکزی	شکرچشمه	۱	اداره کل ارتباطات و فناوری اطلاعات استان	۳	۲	۲,۵۰۰	۲,۵۰۰	۲,۵۰۰
۵۵	ابهر	مرکزی	عباس آبادسفلی	۱	شرکت گاز استان	۲	۲	۳,۵۰۰	۳,۵۰۰	۳,۵۰۰
۵۶	ابهر	مرکزی	عباس آبادعلیا	۱	شرکت گاز استان	۲	۱	۳,۵۰۰		۳,۵۰۰
۵۷	ابهر	مرکزی	عباس آبادعلیا	۱	اداره کل ارتباطات و فناوری اطلاعات استان	۳	۲	۲,۵۰۰	۲,۵۰۰	۲,۵۰۰
۵۸	ابهر	مرکزی	عباس آبادعلیا	۱	دانشگاه علوم پزشکی و خدمات بهداشتی درمانی استان	۲	۱	۳,۰۰۰		۳,۰۰۰
۵۹	ابهر	مرکزی	علی آباد	۱	شرکت گاز استان	۲	۲	۳,۵۰۰	۳,۵۰۰	۳,۵۰۰
۶۰	ابهر	مرکزی	علی آباد	۱	شرکت آب و فاضلاب استان	۲	۱	۳۰۰		۳۰۰

\* شعاع عملکردی: خرد/روستا (۱) متوسط/دهستان (۲) کلان/بخش (۳) فراکلان/شهرستان (۴) \* اولویت طرح در سطح بخش: اولویت اول (۱) اولویت دوم (۲)

## جدول ۶- فهرست پروژه‌های عمرانی (اعتبارات تملک دارائی‌های سرمایه‌ای برحسب فصل - برنامه - پروژه)

ملاحظه: پروژه‌های عمرانی (دوره ۱۴۰۱-۱۴۰۰) از رهگذر خدمات کارشناسی دستگاه‌های اجرایی و بررسی‌های توجیهی و بازبینی‌های لازم (ازجمله زمان‌بندی) و طی فرایندهای قانونی، تعدیل و در موافقت‌نامه‌های عمرانی بازتاب خواهند یافت.

ردیف	کد فصل	عنوان فصل	کد برنامه	عنوان برنامه اجرایی	عنوان پروژه
	۱	۲	۳	۴	۵
۶۱	۱۶۰۱	فصل بهداشت	۱۶۰۱۰۰۲۰۰۰	برنامه ارائه خدمات بهداشت روستایی	احداث خانه بهداشت
۶۲	۱۸۰۱	فصل آموزش و پرورش عمومی	۱۸۰۱۰۲۷۰۰۰	برنامه تأمین، توسعه، مقاوم‌سازی، تعمیر، تجهیز و نگهداری فضاها، ساختمان‌ها، اماکن و ماشین‌آلات	احداث مدرسه و واحد آموزشی
۶۳	۱۵۰۲	فصل توسعه و خدمات شهری، روستایی و عشایری	۱۵۰۲۰۰۱۰۰۰	برنامه ارائه خدمات شهری و روستایی	ایجاد دکل‌های شبکه موبایل و تقویت تلفن ثابت توسط
۶۴	۱۶۰۱	فصل بهداشت	۱۶۰۱۰۰۲۰۰۰	برنامه ارائه خدمات بهداشت روستایی	احداث خانه بهداشت
۶۵	۱۸۰۱	فصل آموزش و پرورش عمومی	۱۸۰۱۰۲۷۰۰۰	برنامه تأمین، توسعه، مقاوم‌سازی، تعمیر، تجهیز و نگهداری فضاها، ساختمان‌ها، اماکن و ماشین‌آلات	احداث مدرسه و واحد آموزشی
۶۶	۱۳۰۱	فصل انرژی	۱۳۰۱۰۰۳۰۰۳	گازرسانی به روستاهای کشور	تکمیل و تقویت شبکه گاز لوله‌کشی
۶۷	۱۳۰۱	فصل انرژی	۱۳۰۱۰۰۳۰۰۳	گازرسانی به روستاهای کشور	تکمیل و تقویت شبکه گاز لوله‌کشی
۶۸	۱۶۰۱	فصل بهداشت	۱۶۰۱۰۰۲۰۰۰	برنامه ارائه خدمات بهداشت روستایی	احداث خانه بهداشت
۶۹	۱۳۰۱	فصل انرژی	۱۳۰۱۰۰۳۰۰۳	گازرسانی به روستاهای کشور	تکمیل و تقویت شبکه گاز لوله‌کشی
۷۰	۱۵۰۳	فصل آب و فاضلاب	۱۵۰۳۰۰۳۰۰۰	برنامه ارائه خدمات آب شهری و روستایی	تأمین آب شرب

## جدول ۶- فهرست پروژه‌های عمرانی (اعتبارات تملک دارائی‌های سرمایه‌ای برحسب فصل - برنامه - پروژه) (دنباله)

ملاحظه: پروژه‌های عمرانی (دوره ۱۴۰۱-۱۴۰۰) از رهگذر خدمات کارشناسی دستگاه‌های اجرایی و بررسی‌های توجیهی و بازبینی‌های لازم (ازجمله زمان‌بندی) و طی فرایندهای قانونی، تعدیل و در موافقت‌نامه‌های عمرانی بازتاب خواهند یافت.										
ردیف	محل اجرا			تعداد روستا	عنوان دستگاه اجرایی	شعاع عملکردی*	سطح بخش* اولویت طرح در	اعتبار به قیمت ۱۳۹۸ (میلیون ریال)		
	شهرستان	بخش	نام روستا/ روستاها					اولویت اول ۱۴۰۰	اولویت دوم ۱۴۰۱	جمع
	۶	۷	۸	۹	۱۰	۱۱	۱۲	۱۳	۱۴	۱۵
۶۱	ابهر	مرکزی	علی آباد	۱	دانشگاه علوم پزشکی و خدمات بهداشتی درمانی استان	۲	۲		۳,۰۰۰	۳,۰۰۰
۶۲	ابهر	مرکزی	علی آباد	۱	اداره کل نوسازی، توسعه و تجهیز مدارس استان	۱	۱	۴,۰۰۰		۴,۰۰۰
۶۳	ابهر	مرکزی	علی بلاغی	۱	اداره کل ارتباطات و فناوری اطلاعات استان	۳	۱	۲,۵۰۰		۲,۵۰۰
۶۴	ابهر	مرکزی	علی بلاغی	۱	دانشگاه علوم پزشکی و خدمات بهداشتی درمانی استان	۲	۱	۳,۰۰۰		۳,۰۰۰
۶۵	ابهر	مرکزی	علی بلاغی	۱	اداره کل نوسازی، توسعه و تجهیز مدارس استان	۱	۲		۴,۰۰۰	۴,۰۰۰
۶۶	ابهر	مرکزی	قارلوق	۱	شرکت گاز استان	۲	۱	۳,۵۰۰		۳,۵۰۰
۶۷	ابهر	مرکزی	قره آغاج	۱	شرکت گاز استان	۲	۱	۳,۵۰۰		۳,۵۰۰
۶۸	ابهر	مرکزی	قره آغاج	۱	دانشگاه علوم پزشکی و خدمات بهداشتی درمانی استان	۲	۲		۳,۰۰۰	۳,۰۰۰
۶۹	ابهر	مرکزی	قره تپه	۱	شرکت گاز استان	۲	۲	۳,۵۰۰		۳,۵۰۰
۷۰	ابهر	مرکزی	قره تپه	۱	شرکت آب و فاضلاب استان	۲	۲		۳۰۰	۳۰۰

\* شعاع عملکردی: خرد/روستا (۱) متوسط/دهستان (۲) کلان/بخش (۳) فراکلان/شهرستان (۴) \* اولویت طرح در سطح بخش: اولویت اول (۱) اولویت دوم (۲)

جدول ۶- فهرست پروژه‌های عمرانی (اعتبارات تملک دارائی‌های سرمایه‌ای برحسب فصل - برنامه - پروژه)

ملاحظه: پروژه‌های عمرانی (دوره ۱۴۰۱-۱۴۰۰) از رهگذر خدمات کارشناسی دستگاه‌های اجرائی و بررسی‌های توجیهی و بازبینی‌های لازم (ازجمله زمان‌بندی) و طی فرایندهای قانونی، تعدیل و در موافقت‌نامه‌های عمرانی بازتاب خواهند یافت.					
ردیف	کد فصل	عنوان فصل	کد برنامه	عنوان برنامه اجرائی	عنوان پروژه
۱	۲	۳	۴	۵	
۷۱	۱۶۰۱	فصل بهداشت	۱۶۰۱۰۰۲۰۰۰	برنامه ارائه خدمات بهداشت روستایی	احداث خانه بهداشت
۷۲	۱۵۰۲	فصل توسعه و خدمات شهری، روستایی و عشایری	۱۵۰۲۰۰۱۰۰۰	برنامه ارائه خدمات شهری و روستایی	ایجاد دکل‌های شبکه موبایل و تقویت تلفن ثابت توسط مخابرات و اینترنت و خودپرداز
۷۳	۱۸۰۱	فصل آموزش و پرورش عمومی	۱۸۰۱۰۲۷۰۰۰	برنامه تأمین، توسعه، مقاوم‌سازی، تعمیر، تجهیز و نگهداری فضاها، ساختمان‌ها، اماکن و ماشین‌آلات	احداث مدرسه و واحد آموزشی
۷۴	۱۳۰۱	فصل انرژی	۱۳۰۱۰۰۳۰۰۳	گازرسانی به روستاهای کشور	تکمیل و تقویت شبکه گاز لوله‌کشی
۷۵	۱۸۰۱	فصل آموزش و پرورش عمومی	۱۸۰۱۰۲۷۰۰۰	برنامه تأمین، توسعه، مقاوم‌سازی، تعمیر، تجهیز و نگهداری فضاها، ساختمان‌ها، اماکن و ماشین‌آلات	احداث مدرسه و واحد آموزشی
۷۶	۱۵۰۲	فصل توسعه و خدمات شهری، روستایی و عشایری	۱۵۰۲۰۰۱۰۰۰	برنامه ارائه خدمات شهری و روستایی	ایجاد دکل‌های شبکه موبایل و تقویت تلفن ثابت توسط مخابرات و اینترنت و خودپرداز
۷۷	۱۵۰۲	فصل توسعه و خدمات شهری، روستایی و عشایری	۱۵۰۲۰۰۱۰۰۰	برنامه ارائه خدمات شهری و روستایی	ایجاد دکل‌های شبکه موبایل و تقویت تلفن ثابت توسط مخابرات و اینترنت و خودپرداز
۷۸	۱۶۰۱	فصل بهداشت	۱۶۰۱۰۰۲۰۰۰	برنامه ارائه خدمات بهداشت روستایی	احداث خانه بهداشت
۷۹	۱۸۰۱	فصل آموزش و پرورش عمومی	۱۸۰۱۰۲۷۰۰۰	برنامه تأمین، توسعه، مقاوم‌سازی، تعمیر، تجهیز و نگهداری فضاها، ساختمان‌ها، اماکن و ماشین‌آلات	احداث مدرسه و واحد آموزشی
۸۰	۱۳۰۱	فصل انرژی	۱۳۰۱۰۰۳۰۰۳	گازرسانی به روستاهای کشور	تکمیل و تقویت شبکه گاز لوله‌کشی

## جدول ۶- فهرست پروژه‌های عمرانی (اعتبارات تملک دارائی‌های سرمایه‌ای برحسب فصل - برنامه - پروژه) (دنباله)

ملاحظه: پروژه‌های عمرانی (دوره ۱۴۰۱-۱۴۰۰) از رهگذر خدمات کارشناسی دستگاه‌های اجرایی و بررسی‌های توجیهی و بازبینی‌های لازم (ازجمله زمان‌بندی) و طی فرایندهای قانونی، تعدیل و در موافقت‌نامه‌های عمرانی بازتاب خواهند یافت.										
ردیف	محل اجرا			تعداد روستا	عنوان دستگاه اجرایی	شعاع عملکردی*	سطح بخش* اولویت طرح در	اعتبار به قیمت ۱۳۹۸ (میلیون ریال)		
	شهرستان	بخش	نام روستا/ روستاها					اولویت اول ۱۴۰۰	اولویت دوم ۱۴۰۱	جمع
	۶	۷	۸	۹	۱۰	۱۱	۱۲	۱۳	۱۴	۱۵
۷۱	ابهر	مرکزی	قره، تپه	۱	دانشگاه علوم پزشکی و خدمات بهداشتی درمانی استان	۲	۱	۳,۰۰۰		۳,۰۰۰
۷۲	ابهر	مرکزی	قزل بلاغ	۱	اداره کل ارتباطات و فناوری اطلاعات استان	۳	۱	۲,۵۰۰		۲,۵۰۰
۷۳	ابهر	مرکزی	قزل بلاغ	۱	اداره کل نوسازی، توسعه و تجهیز مدارس استان	۱	۱	۴,۰۰۰		۴,۰۰۰
۷۴	ابهر	مرکزی	قرلجه	۱	شرکت گاز استان	۲	۲	۳,۵۰۰	۳,۵۰۰	
۷۵	ابهر	مرکزی	قشلاق حسنعلی باباخانی	۱	اداره کل نوسازی، توسعه و تجهیز مدارس استان	۱	۱	۴,۰۰۰	۴,۰۰۰	
۷۶	ابهر	مرکزی	قشلاق حسنعلی باباخانی	۱	اداره کل ارتباطات و فناوری اطلاعات استان	۳	۱	۲,۵۰۰		۲,۵۰۰
۷۷	ابهر	مرکزی	قشلاق مردعلی	۱	اداره کل ارتباطات و فناوری اطلاعات استان	۳	۱	۲,۵۰۰		۲,۵۰۰
۷۸	ابهر	مرکزی	قشلاق مردعلی	۱	دانشگاه علوم پزشکی و خدمات بهداشتی درمانی استان	۲	۱	۳,۰۰۰		۳,۰۰۰
۷۹	ابهر	مرکزی	قشلاق مردعلی	۱	اداره کل نوسازی، توسعه و تجهیز مدارس استان	۱	۲	۴,۰۰۰	۴,۰۰۰	
۸۰	ابهر	مرکزی	قشلاق مرشون	۱	اداره کل بنیاد مسکن انقلاب اسلامی استان	۲	۲	۳,۵۰۰	۳,۵۰۰	

\* شعاع عملکردی: خرد/روستا (۱) متوسط/دهستان (۲) کلان/بخش (۳) فراکلان/شهرستان (۴) \* اولویت طرح در سطح بخش: اولویت اول (۱) اولویت دوم (۲)

جدول ۶- فهرست پروژه‌های عمرانی (اعتبارات تملک دارائی‌های سرمایه‌ای برحسب فصل - برنامه - پروژه)

ملاحظه: پروژه‌های عمرانی (دوره ۱۴۰۱-۱۴۰۰) از رهگذر خدمات کارشناسی دستگاه‌های اجرایی و بررسی‌های توجیهی و بازبینی‌های لازم (ازجمله زمان‌بندی) و طی فرایندهای قانونی، تعدیل و در موافقت‌نامه‌های عمرانی بازتاب خواهند یافت.					
ردیف	کد فصل	عنوان فصل	کد برنامه	عنوان برنامه اجرایی	عنوان پروژه
	۱	۲	۳	۴	۵
۸۱	۱۳۰۱	فصل انرژی	۱۳۰۱۰۱۵۰۰۰	برنامه توسعه امور برق	افزایش و تقویت ولتاژ برق
۸۲	۱۵۰۲	فصل توسعه و خدمات شهری، روستایی و عشایری	۱۵۰۲۰۰۱۰۰۰	برنامه ارائه خدمات شهری و روستایی	ایجاد دکل‌های شبکه موبایل و تقویت تلفن ثابت توسط مخابرات و اینترنت و خودپرداز
۸۳	۱۵۰۳	فصل آب و فاضلاب	۱۵۰۳۰۰۳۰۰۰	برنامه ارائه خدمات آب شهری و روستایی	تأمین آب شرب
۸۴	۱۵۰۲	فصل توسعه و خدمات شهری، روستایی و عشایری	۱۵۰۲۰۰۱۰۰۰	برنامه ارائه خدمات شهری و روستایی	ایجاد دکل‌های شبکه موبایل و تقویت تلفن ثابت توسط مخابرات و اینترنت و خودپرداز
۸۵	۱۶۰۱	فصل بهداشت	۱۶۰۱۰۰۲۰۰۰	برنامه ارائه خدمات بهداشت روستایی	احداث خانه بهداشت
۸۶	۱۸۰۱	فصل آموزش و پرورش عمومی	۱۸۰۱۰۲۷۰۰۰	برنامه تأمین، توسعه، مقاوم‌سازی، تعمیر، تجهیز و نگهداری فضاها، ساختمان‌ها، اماکن و ماشین‌آلات	احداث مدرسه و واحد آموزشی
۸۷	۱۸۰۱	فصل آموزش و پرورش عمومی	۱۸۰۱۰۲۷۰۰۰	برنامه تأمین، توسعه، مقاوم‌سازی، تعمیر، تجهیز و نگهداری فضاها، ساختمان‌ها، اماکن و ماشین‌آلات	احداث مدرسه و واحد آموزشی
۸۸	۱۵۰۲	فصل توسعه و خدمات شهری، روستایی و عشایری	۱۵۰۲۰۰۱۰۰۰	برنامه ارائه خدمات شهری و روستایی	ایجاد دکل‌های شبکه موبایل و تقویت تلفن ثابت توسط مخابرات و اینترنت و خودپرداز
۸۹	۱۳۰۱	فصل انرژی	۱۳۰۱۰۰۳۰۰۳	گازرسانی به روستاهای کشور	تکمیل و تقویت شبکه گاز لوله‌کشی
۹۰	۱۵۰۲	فصل توسعه و خدمات شهری، روستایی و عشایری	۱۵۰۲۰۰۱۰۰۰	برنامه ارائه خدمات شهری و روستایی	ایجاد دکل‌های شبکه موبایل و تقویت تلفن ثابت توسط مخابرات و اینترنت و خودپرداز

## جدول ۶- فهرست پروژه‌های عمرانی (اعتبارات تملک دارائی‌های سرمایه‌ای برحسب فصل - برنامه - پروژه) (دنباله)

ملاحظه: پروژه‌های عمرانی (دوره ۱۴۰۱-۱۴۰۰) از رهگذر خدمات کارشناسی دستگاه‌های اجرایی و بررسی‌های توجیهی و بازبینی‌های لازم (ازجمله زمان‌بندی) و طی فرایندهای قانونی، تعدیل و در موافقت‌نامه‌های عمرانی بازتاب خواهند یافت.										
ردیف	محل اجرا			تعداد روستا	عنوان دستگاه اجرایی	شعاع عملکردی*	اولویت طرح در سطح بخش*	اعتبار به قیمت ۱۳۹۸ (میلیون ریال)		جمع
	شهرستان	بخش	نام روستا/ روستاها					اولویت اول ۱۴۰۰	اولویت دوم ۱۴۰۱	
	۶	۷	۸	۹	۱۰	۱۱	۱۲	۱۳	۱۴	۱۵
۸۱	ابهر	مرکزی	قشلاق مرشون	۱	شرکت توزیع نیروی برق استان	۲	۱	۱,۰۰۰		۱,۰۰۰
۸۲	ابهر	مرکزی	قشلاق مرشون	۱	اداره کل ارتباطات و فناوری اطلاعات استان	۳	۲	۲,۵۰۰	۲,۵۰۰	۲,۵۰۰
۸۳	ابهر	مرکزی	قشلاق مرشون	۱	شرکت آب و فاضلاب استان	۲	۱	۳۰۰		۳۰۰
۸۴	ابهر	مرکزی	قلعه حسن آباد	۱	اداره کل ارتباطات و فناوری اطلاعات استان	۳	۱	۲,۵۰۰		۲,۵۰۰
۸۵	ابهر	مرکزی	قلعه حسن آباد	۱	دانشگاه علوم پزشکی و خدمات بهداشتی درمانی استان	۲	۲	۳,۰۰۰	۳,۰۰۰	۳,۰۰۰
۸۶	ابهر	مرکزی	قلعه حسن آباد	۱	اداره کل نوسازی، توسعه و تجهیز مدارس استان	۱	۱	۴,۰۰۰		۴,۰۰۰
۸۷	ابهر	مرکزی	قلعه شیخ چریک	۱	اداره کل نوسازی، توسعه و تجهیز مدارس استان	۱	۱	۴,۰۰۰		۴,۰۰۰
۸۸	ابهر	مرکزی	قلعه شیخ چریک	۱	اداره کل ارتباطات و فناوری اطلاعات استان	۳	۲	۲,۵۰۰	۲,۵۰۰	۲,۵۰۰
۸۹	ابهر	مرکزی	قویوجوق	۱	شرکت گاز استان	۲	۱	۳,۵۰۰		۳,۵۰۰
۹۰	ابهر	مرکزی	قویوجوق	۱	اداره کل ارتباطات و فناوری اطلاعات استان	۳	۲	۲,۵۰۰	۲,۵۰۰	۲,۵۰۰

\* شعاع عملکردی: خرد/روستا (۱) متوسط/دهستان (۲) کلان/بخش (۳) فراکلان/شهرستان (۴) \* اولویت طرح در سطح بخش: اولویت اول (۱) اولویت دوم (۲)

جدول ۶- فهرست پروژه‌های عمرانی (اعتبارات تملک دارائی‌های سرمایه‌ای برحسب فصل - برنامه - پروژه)

ملاحظه: پروژه‌های عمرانی (دوره ۱۴۰۱-۱۴۰۰) از رهگذر خدمات کارشناسی دستگاه‌های اجرایی و بررسی‌های توجیهی و بازبینی‌های لازم (ازجمله زمان‌بندی) و طی فرایندهای قانونی، تعدیل و در موافقت‌نامه‌های عمرانی بازتاب خواهند یافت.					
ردیف	کد فصل	عنوان فصل	کد برنامه	عنوان برنامه اجرایی	عنوان پروژه
	۱	۲	۳	۴	۵
۹۱	۱۶۰۱	فصل بهداشت	۱۶۰۱۰۰۲۰۰۰	برنامه ارائه خدمات بهداشت روستایی	احداث خانه بهداشت
۹۲	۱۸۰۱	فصل آموزش و پرورش عمومی	۱۸۰۱۰۲۷۰۰۰	برنامه تأمین، توسعه، مقاوم‌سازی، تعمیر، تجهیز و نگهداری فضاها، ساختمان‌ها، اماکن و ماشین‌آلات	احداث مدرسه و واحد آموزشی
۹۳	۱۳۰۱	فصل انرژی	۱۳۰۱۰۰۳۰۰۳	گازرسانی به روستاهای کشور	تکمیل و تقویت شبکه گاز لوله‌کشی
۹۴	۱۳۰۱	فصل انرژی	۱۳۰۱۰۱۵۰۰۰	برنامه توسعه امور برق	افزایش و تقویت ولتاژ برق
۹۵	۱۵۰۲	فصل توسعه و خدمات شهری، روستایی و عشایری	۱۵۰۲۰۰۱۰۰۰	برنامه ارائه خدمات شهری و روستایی	ایجاد دکل‌های شبکه موبایل و تقویت تلفن ثابت توسط مخابرات و اینترنت و خودپرداز
۹۶	۱۶۰۱	فصل بهداشت	۱۶۰۱۰۰۲۰۰۰	برنامه ارائه خدمات بهداشت روستایی	احداث خانه بهداشت
۹۷	۱۸۰۱	فصل آموزش و پرورش عمومی	۱۸۰۱۰۲۷۰۰۰	برنامه تأمین، توسعه، مقاوم‌سازی، تعمیر، تجهیز و نگهداری فضاها، ساختمان‌ها، اماکن و ماشین‌آلات	احداث مدرسه و واحد آموزشی
۹۸	۱۳۰۱	فصل انرژی	۱۳۰۱۰۰۳۰۰۳	گازرسانی به روستاهای کشور	تکمیل و تقویت شبکه گاز لوله‌کشی
۹۹	۱۵۰۳	فصل آب و فاضلاب	۱۵۰۳۰۰۳۰۰۰	برنامه ارائه خدمات آب شهری و روستایی	تأمین آب شرب
۱۰۰	۱۶۰۱	فصل بهداشت	۱۶۰۱۰۰۲۰۰۰	برنامه ارائه خدمات بهداشت روستایی	احداث خانه بهداشت



## جدول ۶- فهرست پروژه‌های عمرانی (اعتبارات تملک دارائی‌های سرمایه‌ای برحسب فصل - برنامه - پروژه) (دنباله)

ملاحظه: پروژه‌های عمرانی (دوره ۱۴۰۱-۱۴۰۰) از رهگذر خدمات کارشناسی دستگاه‌های اجرایی و بررسی‌های توجیهی و بازبینی‌های لازم (ازجمله زمان‌بندی) و طی فرایندهای قانونی، تعدیل و در موافقت‌نامه‌های عمرانی بازتاب خواهند یافت.										
ردیف	محل اجرا			تعداد روستا	عنوان دستگاه اجرایی	شعاع عملکردی*	سطح بخش* اولویت طرح در	اعتبار به قیمت ۱۳۹۸ (میلیون ریال)		جمع
	شهرستان	بخش	نام روستا/ روستاها					اولویت اول ۱۴۰۰	اولویت دوم ۱۴۰۱	
	۶	۷	۸	۹	۱۰	۱۱	۱۲	۱۳	۱۴	۱۵
۹۱	ابهر	مرکزی	قویوجوق	۱	دانشگاه علوم پزشکی و خدمات بهداشتی درمانی استان	۲	۲	۳,۰۰۰	۳,۰۰۰	۳,۰۰۰
۹۲	ابهر	مرکزی	قویوجوق	۱	اداره کل نوسازی، توسعه و تجهیز مدارس استان	۱	۲	۴,۰۰۰	۴,۰۰۰	۴,۰۰۰
۹۳	ابهر	مرکزی	کله خانه	۱	شرکت گاز استان	۲	۱	۳,۵۰۰		۳,۵۰۰
۹۴	ابهر	مرکزی	کله خانه	۱	شرکت توزیع نیروی برق استان	۲	۲	۱,۰۰۰	۱,۰۰۰	۱,۰۰۰
۹۵	ابهر	مرکزی	کله خانه	۱	اداره کل ارتباطات و فناوری اطلاعات استان	۳	۱	۲,۵۰۰		۲,۵۰۰
۹۶	ابهر	مرکزی	کله خانه	۱	دانشگاه علوم پزشکی و خدمات بهداشتی درمانی استان	۲	۱	۳,۰۰۰		۳,۰۰۰
۹۷	ابهر	مرکزی	کله خانه	۱	اداره کل نوسازی، توسعه و تجهیز مدارس استان	۱	۱	۴,۰۰۰		۴,۰۰۰
۹۸	ابهر	مرکزی	کلی	۱	شرکت گاز استان	۲	۲	۳,۵۰۰	۳,۵۰۰	۳,۵۰۰
۹۹	ابهر	مرکزی	کماجین	۱	شرکت آب و فاضلاب استان	۲	۱	۳۰۰		۳۰۰
۱۰۰	ابهر	مرکزی	کماجین	۱	دانشگاه علوم پزشکی و خدمات بهداشتی درمانی استان	۲	۲	۳,۰۰۰	۳,۰۰۰	۳,۰۰۰

\* شعاع عملکردی: خرد/روستا (۱) متوسط/دهستان (۲) کلان/بخش (۳) فراکلان/شهرستان (۴) \* اولویت طرح در سطح بخش: اولویت اول (۱) اولویت دوم (۲)

## جدول ۶- فهرست پروژه‌های عمرانی (اعتبارات تملک دارائی‌های سرمایه‌ای برحسب فصل - برنامه - پروژه)

ملاحظه: پروژه‌های عمرانی (دوره ۱۴۰۱-۱۴۰۰) از رهگذر خدمات کارشناسی دستگاه‌های اجرائی و بررسی‌های توجیهی و بازبینی‌های لازم (ازجمله زمان‌بندی) و طی فرایندهای قانونی، تعدیل و در موافقت‌نامه‌های عمرانی بازتاب خواهند یافت.					
ردیف	کد فصل	عنوان فصل	کد برنامه	عنوان برنامه اجرائی	عنوان پروژه
	۱	۲	۳	۴	۵
۱۰۱	۱۸۰۱	فصل آموزش و پرورش عمومی	۱۸۰۱۰۲۷۰۰۰	برنامه تأمین، توسعه، مقاوم‌سازی، تعمیر، تجهیز و نگهداری فضاها، ساختمان‌ها، اماکن و ماشین‌آلات	احداث مدرسه و واحد آموزشی
۱۰۲	۱۵۰۲	فصل توسعه و خدمات شهری، روستایی و عشایری	۱۵۰۲۰۰۱۰۰۰	برنامه ارائه خدمات شهری و روستایی	ایجاد دکل‌های شبکه موبایل و تقویت تلفن ثابت توسط مخابرات و اینترنت و خودپرداز
۱۰۳	۱۶۰۱	فصل بهداشت	۱۶۰۱۰۰۲۰۰۰	برنامه ارائه خدمات بهداشت روستایی	احداث خانه بهداشت
۱۰۴	۱۸۰۱	فصل آموزش و پرورش عمومی	۱۸۰۱۰۲۷۰۰۰	برنامه تأمین، توسعه، مقاوم‌سازی، تعمیر، تجهیز و نگهداری فضاها، ساختمان‌ها، اماکن و ماشین‌آلات	احداث مدرسه و واحد آموزشی
۱۰۵	۱۳۰۱	فصل انرژی	۱۳۰۱۰۰۳۰۰۳	گازرسانی به روستاهای کشور	تکمیل و تقویت شبکه گاز لوله‌کشی
۱۰۶	۱۳۰۱	فصل انرژی	۱۳۰۱۰۰۳۰۰۳	گازرسانی به روستاهای کشور	تکمیل و تقویت شبکه گاز لوله‌کشی
۱۰۷	۱۶۰۱	فصل بهداشت	۱۶۰۱۰۰۲۰۰۰	برنامه ارائه خدمات بهداشت روستایی	احداث خانه بهداشت
۱۰۸	۱۳۰۱	فصل انرژی	۱۳۰۱۰۰۳۰۰۳	گازرسانی به روستاهای کشور	تکمیل و تقویت شبکه گاز لوله‌کشی
۱۰۹	۱۵۰۲	فصل توسعه و خدمات شهری، روستایی و عشایری	۱۵۰۲۰۰۱۰۰۰	برنامه ارائه خدمات شهری و روستایی	ایجاد دکل‌های شبکه موبایل و تقویت تلفن ثابت توسط مخابرات و اینترنت و خودپرداز
۱۱۰	۱۶۰۱	فصل بهداشت	۱۶۰۱۰۰۲۰۰۰	برنامه ارائه خدمات بهداشت روستایی	احداث خانه بهداشت

## جدول ۶- فهرست پروژه‌های عمرانی (اعتبارات تملک دارائی‌های سرمایه‌ای برحسب فصل - برنامه - پروژه) (دنباله)

ملاحظه: پروژه‌های عمرانی (دوره ۱۴۰۱-۱۴۰۰) از رهگذر خدمات کارشناسی دستگاه‌های اجرائی و بررسی‌های توجیهی و بازبینی‌های لازم (ازجمله زمان‌بندی) و طی فرایندهای قانونی، تعدیل و در موافقت‌نامه‌های عمرانی بازتاب خواهند یافت.										
ردیف	محل اجرا			تعداد روستا	عنوان دستگاه اجرائی	شعاع عملکردی*	سطح بخش* اولویت طرح در	اعتبار به قیمت ۱۳۹۸ (میلیون ریال)		
	شهرستان	بخش	نام روستا/ روستاها					اولویت اول ۱۴۰۰	اولویت دوم ۱۴۰۱	جمع
	۶	۷	۸	۹	۱۰	۱۱	۱۲	۱۳	۱۴	۱۵
۱۰۱	ابهر	مرکزی	کماجین	۱	اداره کل نوسازی، توسعه و تجهیز مدارس استان	۱	۲		۴,۰۰۰	۴,۰۰۰
۱۰۲	ابهر	مرکزی	گل بلاغ	۱	اداره کل ارتباطات و فناوری اطلاعات استان	۳	۲		۲,۵۰۰	۲,۵۰۰
۱۰۳	ابهر	مرکزی	گل بلاغ	۱	دانشگاه علوم پزشکی و خدمات بهداشتی درمانی استان	۲	۲		۳,۰۰۰	۳,۰۰۰
۱۰۴	ابهر	مرکزی	گل بلاغ	۱	اداره کل نوسازی، توسعه و تجهیز مدارس استان	۱	۱	۴,۰۰۰		۴,۰۰۰
۱۰۵	ابهر	مرکزی	گل تپه	۱	شرکت گاز استان	۲	۱	۳,۵۰۰		۳,۵۰۰
۱۰۶	ابهر	مرکزی	گلجه	۱	شرکت گاز استان	۲	۲	۳,۵۰۰		۳,۵۰۰
۱۰۷	ابهر	مرکزی	گلجه	۱	دانشگاه علوم پزشکی و خدمات بهداشتی درمانی استان	۲	۱	۳,۰۰۰		۳,۰۰۰
۱۰۸	ابهر	مرکزی	نایجوک	۱	شرکت گاز استان	۲	۱	۳,۵۰۰		۳,۵۰۰
۱۰۹	ابهر	مرکزی	ینگجه جدید	۱	اداره کل ارتباطات و فناوری اطلاعات استان	۳	۲		۲,۵۰۰	۲,۵۰۰
۱۱۰	ابهر	مرکزی	ینگجه جدید	۱	دانشگاه علوم پزشکی و خدمات بهداشتی درمانی استان	۲	۱	۳,۰۰۰		۳,۰۰۰

\* شعاع عملکردی: خرد/روستا (۱) متوسط/دهستان (۲) کلان/بخش (۳) فراکلان/شهرستان (۴) \* اولویت طرح در سطح بخش: اولویت اول (۱) اولویت دوم (۲)

## جدول ۶- فهرست پروژه‌های عمرانی (اعتبارات تملک دارائی‌های سرمایه‌ای برحسب فصل - برنامه - پروژه)

ملاحظه: پروژه‌های عمرانی (دوره ۱۴۰۱-۱۴۰۰) از رهگذر خدمات کارشناسی دستگاه‌های اجرائی و بررسی‌های توجیهی و بازبینی‌های لازم (ازجمله زمان‌بندی) و طی فرایندهای قانونی، تعدیل و در موافقت‌نامه‌های عمرانی بازتاب خواهند یافت.					
ردیف	کد فصل	عنوان فصل	کد برنامه	عنوان برنامه اجرائی	عنوان پروژه
	۱	۲	۳	۴	۵
۱۱۱	۱۸۰۱	فصل آموزش و پرورش عمومی	۱۸۰۱۰۲۷۰۰۰	برنامه تأمین، توسعه، مقاوم‌سازی، تعمیر، تجهیز و نگهداری فضاها، ساختمان‌ها، اماکن و ماشین‌آلات	احداث مدرسه و واحد آموزشی
۱۱۲	۱۳۰۱	فصل انرژی	۱۳۰۱۰۰۳۰۰۳	گازرسانی به روستاهای کشور	تکمیل و تقویت شبکه گاز لوله‌کشی
۱۱۳	۱۵۰۲	فصل توسعه و خدمات شهری،	۱۵۰۲۰۰۱۰۰۰	برنامه ارائه خدمات شهری و روستایی	ایجاد دکل‌های شبکه موبایل و تقویت تلفن ثابت توسط
۱۱۴	۱۳۰۱	فصل انرژی	۱۳۰۱۰۰۳۰۰۳	گازرسانی به روستاهای کشور	تکمیل و تقویت شبکه گاز لوله‌کشی
۱۱۵	۱۶۰۱	فصل بهداشت	۱۶۰۱۰۰۲۰۰۰	برنامه ارائه خدمات بهداشت روستایی	احداث خانه بهداشت
۱۱۶	۱۸۰۱	فصل آموزش و پرورش عمومی	۱۸۰۱۰۲۷۰۰۰	برنامه تأمین، توسعه، مقاوم‌سازی، تعمیر، تجهیز و نگهداری فضاها، ساختمان‌ها، اماکن و ماشین‌آلات	احداث مدرسه و واحد آموزشی
۱۱۷	۱۵۰۲	فصل توسعه و خدمات شهری، روستایی و عشایری	۱۵۰۲۰۱۷۰۰۰	برنامه ساماندهی کالبدی شهری و روستایی	تهیه و بازنگری طرح‌های هادی روستایی در سطح بخش
۱۱۸	۱۵۰۲	فصل توسعه و خدمات شهری، روستایی و عشایری	۱۵۰۲۰۱۷۰۰۰	برنامه ساماندهی کالبدی شهری و روستایی	تهیه و بازنگری طرح‌های هادی روستایی در سطح بخش
۱۱۹	۱۵۰۲	فصل توسعه و خدمات شهری، روستایی و عشایری	۱۵۰۲۰۱۷۰۰۰	برنامه ساماندهی کالبدی شهری و روستایی	تهیه و بازنگری طرح‌های هادی روستایی در سطح بخش
۱۲۰	۱۵۰۲	فصل توسعه و خدمات شهری، روستایی و عشایری	۱۵۰۲۰۱۷۰۰۰	برنامه ساماندهی کالبدی شهری و روستایی	تهیه و بازنگری طرح‌های هادی روستایی در سطح بخش

## جدول ۶- فهرست پروژه‌های عمرانی (اعتبارات تملک دارائی‌های سرمایه‌ای برحسب فصل - برنامه - پروژه) (دنباله)

ملاحظه: پروژه‌های عمرانی (دوره ۱۴۰۱-۱۴۰۰) از رهگذر خدمات کارشناسی دستگاه‌های اجرائی و بررسی‌های توجیهی و بازبینی‌های لازم (ازجمله زمان‌بندی) و طی فرایندهای قانونی، تعدیل و در موافقت‌نامه‌های عمرانی بازتاب خواهند یافت.

ردیف	محل اجرا			تعداد روستا	عنوان دستگاه اجرائی	عملکردی* شعاع	سطح بخش* اولویت طرح در	اعتبار به قیمت ۱۳۹۸ (میلیون ریال)		
	شهرستان	بخش	نام روستا/ روستاها					اولویت اول ۱۴۰۰	اولویت دوم ۱۴۰۱	جمع
	۶	۷	۸	۹	۱۰	۱۱	۱۲	۱۳	۱۴	۱۵
۱۱۱	ابهر	مرکزی	ینگجه جدید	۱	اداره کل نوسازی، توسعه و تجهیز مدارس استان	۱	۱	۴,۰۰۰		۴,۰۰۰
۱۱۲	ابهر	مرکزی	ینگی کند	۱	شرکت گاز استان	۲	۱	۳,۵۰۰		۳,۵۰۰
۱۱۳	ابهر	مرکزی	ینگی کند	۱	اداره کل ارتباطات و فناوری اطلاعات استان	۳	۱	۲,۵۰۰		۲,۵۰۰
۱۱۴	ابهر	مرکزی	بیلاق مرشون	۱	شرکت گاز استان	۲	۲	۳,۵۰۰	۳,۵۰۰	
۱۱۵	ابهر	مرکزی	بیلاق مرشون	۱	دانشگاه علوم پزشکی و خدمات بهداشتی درمانی استان	۲	۲	۳,۰۰۰	۳,۰۰۰	
۱۱۶	ابهر	مرکزی	بیلاق مرشون	۱	اداره کل نوسازی، توسعه و تجهیز مدارس استان	۱	۲	۴,۰۰۰	۴,۰۰۰	
۱۱۷	ابهر	مرکزی	جداقیه، توده بین، فونش آباد، داشبلاغ	۴	اداره کل بنیاد مسکن انقلاب اسلامی استان	۱	۱	۲,۴۰۰		۲,۴۰۰
۱۱۸	ابهر	مرکزی	مهستان، نایجوک، بیلاق مرشون، کبودچشمه	۴	اداره کل بنیاد مسکن انقلاب اسلامی استان	۱	۲	۲,۴۰۰		۲,۴۰۰
۱۱۹	ابهر	مرکزی	زره باش، قفس آباد، سروجهان، ایوانک، خوشنام	۵	اداره کل بنیاد مسکن انقلاب اسلامی استان	۱	۳	۳,۰۰۰		۳,۰۰۰
۱۲۰	ابهر	مرکزی	قزلجه، کینه ورس، امیربستاق، چشمه بار، خلیفه حصار میلان، قمچ آباد، ینگی کند	۷	اداره کل بنیاد مسکن انقلاب اسلامی استان	۱	۴	۴,۲۰۰		۴,۲۰۰

\* شعاع عملکردی: خرد/روستا (۱) متوسط/دهستان (۲) کلان/بخش (۳) فراکلان/شهرستان (۴) \* اولویت طرح در سطح بخش: اولویت اول (۱) اولویت دوم (۲)

## جدول ۶- فهرست پروژه‌های عمرانی (اعتبارات تملک دارائی‌های سرمایه‌ای برحسب فصل - برنامه - پروژه)

ملاحظه: پروژه‌های عمرانی (دوره ۱۴۰۱-۱۴۰۰) از رهگذر خدمات کارشناسی دستگاه‌های اجرائی و بررسی‌های توجیهی و بازبینی‌های لازم (ازجمله زمان‌بندی) و طی فرایندهای قانونی، تعدیل و در موافقت‌نامه‌های عمرانی بازتاب خواهند یافت.					
ردیف	کد فصل	عنوان فصل	کد برنامه	عنوان برنامه اجرائی	عنوان پروژه
	۱	۲	۳	۴	۵
۱۲۱	۱۵۰۲	فصل توسعه و خدمات شهری، روستایی و عشایری	۱۵۰۲۰۱۷۰۰۰	برنامه ساماندهی کالبدی شهری و روستایی	اجرای طرح‌های هادی روستایی در سطح بخش
۱۲۲	۱۵۰۲	فصل توسعه و خدمات شهری، روستایی و عشایری	۱۵۰۲۰۱۷۰۰۰	برنامه ساماندهی کالبدی شهری و روستایی	اجرای طرح‌های هادی روستایی در سطح بخش
۱۲۳	۱۵۰۲	فصل توسعه و خدمات شهری، روستایی و عشایری	۱۵۰۲۰۰۱۰۰۰	برنامه ارائه خدمات شهری و روستایی	ساماندهی بستر و حریم رودخانه و مسیل در محدوده
۱۲۴	۱۵۰۲	فصل توسعه و خدمات شهری، روستایی و عشایری	۱۵۰۲۰۰۱۰۰۰	برنامه ارائه خدمات شهری و روستایی	ساماندهی بستر و حریم رودخانه و مسیل در محدوده روستا
۱۲۵	۱۵۰۲	فصل توسعه و خدمات شهری، روستایی و عشایری	۱۵۰۲۰۰۱۰۰۰	برنامه ارائه خدمات شهری و روستایی	ساماندهی بستر و حریم رودخانه و مسیل در محدوده روستا
۱۲۶	۱۵۰۲	فصل توسعه و خدمات شهری، روستایی و عشایری	۱۵۰۲۰۰۱۰۰۰	برنامه ارائه خدمات شهری و روستایی	ساماندهی بستر و حریم رودخانه و مسیل در محدوده روستا
۱۲۷	۱۵۰۲	فصل توسعه و خدمات شهری، روستایی و عشایری	۱۵۰۲۰۰۱۰۰۰	برنامه ارائه خدمات شهری و روستایی	ساماندهی بستر و حریم رودخانه و مسیل در محدوده روستا

## جدول ۶- فهرست پروژه‌های عمرانی (اعتبارات تملک دارائی‌های سرمایه‌ای برحسب فصل - برنامه - پروژه) (دنباله)

ملاحظه: پروژه‌های عمرانی (دوره ۱۴۰۱-۱۴۰۰) از رهگذر خدمات کارشناسی دستگاه‌های اجرائی و بررسی‌های توجیهی و بازبینی‌های لازم (ازجمله زمان‌بندی) و طی فرایندهای قانونی، تعدیل و در موافقت‌نامه‌های عمرانی بازتاب خواهند یافت.										
ردیف	محل اجرا			تعداد روستا	عنوان دستگاه اجرائی	شعاع عملکردی*	سطح بخش* اولویت طرح در	اعتبار به قیمت ۱۳۹۸ (میلیون ریال)		
	شهرستان	بخش	نام روستا/ روستاها					اولویت اول ۱۴۰۰	اولویت دوم ۱۴۰۱	جمع
	۶	۷	۸	۹	۱۰	۱۱	۱۲	۱۳	۱۴	۱۵
۱۲۱	ابهر	مرکزی	مهستان، ییلاق مرشون، ازنا، امیر بستاق	۴	اداره کل بنیاد مسکن انقلاب اسلامی استان	۱	۱	۸۰,۰۰۰		۸۰,۰۰۰
۱۲۲	ابهر	مرکزی	با استعلام از دستگاه اجرایی	-	اداره کل بنیاد مسکن انقلاب اسلامی استان	۱	۲	۰	۰	۰
۱۲۳	ابهر	مرکزی	آقچه کند	۱	اداره کل بنیاد مسکن انقلاب اسلامی استان	۱	۱	۲۵,۹۰۰		۲۵,۹۰۰
۱۲۴	ابهر	مرکزی	نایچوک	۱	اداره کل بنیاد مسکن انقلاب اسلامی استان	۱	۲	۱۵,۰۰۰		۱۵,۰۰۰
۱۲۵	ابهر	مرکزی	عمیدآباد	۱	اداره کل بنیاد مسکن انقلاب اسلامی استان	۱	۳	۸,۹۵۰		۸,۹۵۰
۱۲۶	ابهر	مرکزی	نورین	۱	اداره کل بنیاد مسکن انقلاب اسلامی استان	۱	۴	۲۴,۱۱۰		۲۴,۱۱۰
۱۲۷	ابهر	مرکزی	قروه	۱	اداره کل بنیاد مسکن انقلاب اسلامی استان	۱	۵	۴۰,۰۰۰		۴۰,۰۰۰

\* شعاع عملکردی: خرد/روستا (۱) متوسط/دهستان (۲) کلان/بخش (۳) فراکلان/شهرستان (۴) \* اولویت طرح در سطح بخش: اولویت اول (۱) اولویت دوم (۲)

ضمیمه جدول ۶ - توضیحات پروژه‌های عمرانی

عنوان پروژه	توضیحات
پروژه گازرسانی به روستاهای فاقد گاز	جز پروژه‌های مهم و اساسی در زمینه عمرانی است که باید در ۲۸ روستای فاقد گاز شهرستان ابهر اجرا شود.
ایجاد دکل‌های شبکه موبایل و تقویت تلفن ثابت توسط مخابرات و اینترنت و خودپرداز	به دلیل اهمیت سیستم فناوری اطلاعات در عصر حاضر و لزوم توجه به این امکانات زیرساختی برای جلوگیری از میزان مهاجرت، لذا توجه به این امکانات در قالب پروژه عمرانی ضروری به نظر می‌رسد.
اجرای طرح آبخیزداری جهت مدیریت آب‌های سطحی	برای مدیریت آب مناطق کوهستانی و محافظت از روستاهای که در معرض سیل فصلی از منبع مسیل‌ها قرار دارند
توسعه فعالیت‌های خدمات پشتیبان گردشگری (آژانس مسافرت، سایت امداد و نجات زمینی و هوایی و کانون آموزش گردشگری، فروشگاه و نمایشگاه محصولات صنایع دستی و ...)	در جهت توسعه انواع گردشگری در سطح شهرستان از جمله پروژه‌های ضروری است
تهیه طرح هادی روستایی برای روستاهای فاقد طرح هادی	این طرح جز پروژه‌های اساسی برای ساماندهی به وضعیت روستاها، ایجاد امکانات و خدمات موردنیاز و به طور کلی توسعه روستا و بهبود وضعیت زندگی ساکنان خواهد بود.
بازنگری طرح هادی در جهت کاهش محدودیت کاربری اراضی پیرامون روستاها	امر بازنگری طرح هادی روستایی، به دلیل امکان در نظر گرفتن تأثیر تغییرات مربوط به ۱۰ سال اخیر و کاهش محدودیت کاربری‌های موجود در روستا، موردنیاز است.
تأمین آب لوله‌کشی برای روستاهای فاقد آب شرب	تأمین آب شرب لوله‌کشی برای افزایش کیفیت زندگی ساکنین روستایی، یکی از پروژه‌های اساسی و اجتناب‌ناپذیر می‌باشد.
تأمین برق برخی از روستاهای منظومه	تأمین برق، از پروژه‌های موردنیاز اولیه برای افزایش کیفیت زندگی هم در زندگی روزمره و هم اشتغال روستاییان خواهد بود.
احداث مدارس در روستاهای فاقد امکانات آموزشی	احداث مراکز آموزشی (حداقل دبستان)، برای افزایش سطح رفاه و جلوگیری از میزان مهاجرت ضروری خواهد بود.
احداث خانه بهداشت برای روستاهای فاقد خانه بهداشت	خانه بهداشت باید برای افزایش استاندارد زندگی ساکنین روستایی برای روستاهای فاقد این امکانات، در نظر گرفته شود.
بازسازی آسفالت راه‌های بین روستایی و آسفالت کردن راه‌های خاکی و	این پروژه برای حدود ۸۰ کیلومتر از راه‌های ارتباطی سطح شهرستان ضروری است.



